ATENTADO CONTRA LA EMBAJADA ARGENTINA EN GUATEMALA

• Inform. pág. 9

UNA FAMILIAR ROBO A EMPRESARIA JOYAS POR 2 MILLONES DE DOLARES

También Entre lo que se Llevó, Platería y Objetos de Arte

crónica
FIRME JUNTO AL PUEBLO
DIARIO DE MAYOR CIRCULACIÓN EN EL PAÍS · 6ª EDICIÓN DE LA NOCHE
Año XIX - Bs. As., Miércoles 13 de Enero de 1982 - Nº 6.196 - $ 4.000
RECARGO VIA AEREA $ 100

Esta es la casa donde vive la empresaria robada. Todo objeto de valor desapareció. Personal de servicio que nos atendió por el portero eléctrico fue cauto. "El día del robo no estábamos", declararon ante la pregunta. (P. 24)

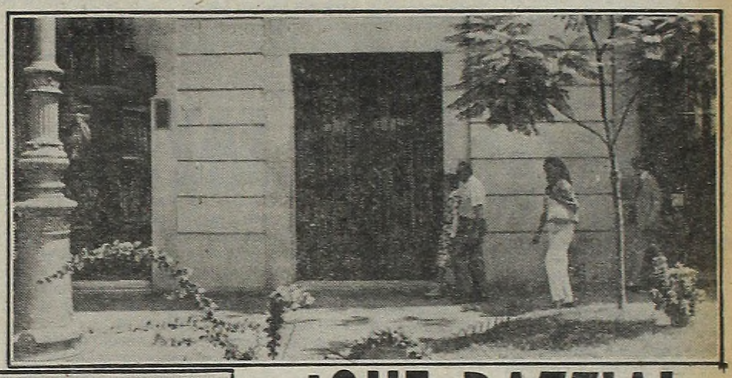

Estafa por 300 Mil Verdes en Mardel: Cuatro Detenidos

• Inform. pág. 2

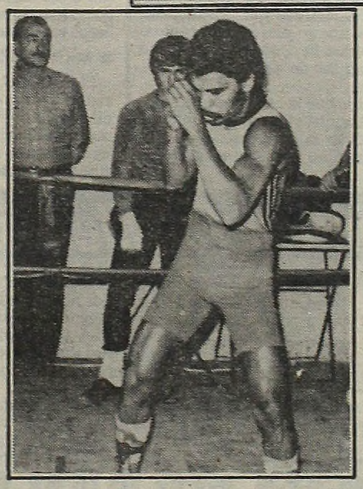

PALMA CON TOTAL CONFIANZA

Sergio Victor Palma almuerza tranquilamente en Carlos Paz a la espera de la pelea por el título mundial que se disputará el viernes. Tiene absoluta confianza en su potencia. En tanto, el retador del campeón, el panameño Jorge Luján se sigue preparando con todo. (Inf. págs. 10-11).

¡QUE RAZZIA!

Arrestó la Policía Chilena en 2 Playas a 100 Nudistas

VALPARAISO, Chile, 13 (AFP).— Dos playas que se convirtieron este verano en el paraíso de debutantes nudistas chilenos, 49 kilómetros al norte de este puerto, fueron barridas por la policía, con un balance de cien nudistas detenidos, se informó hoy.

La intervención de los agentes fue precipitada por una campaña moralista, que incluyó también denuncias vecinales sobre robos y desmanes en los pequeños balnearios de Horcon y Caucau, en cuyas arenas y aguas se instalaron los "naturistas".

La legislación chilena no contempla como falta o delito en sí el bañarse o solearse sin ropas, pero en este caso los desafiantes y desaprensivos hipies, como se les llamó, pueden ser enjuiciados por atentar contra el pudor y las buenas costumbres, indicó la autoridad policial.

POR IMPRUDENTE Y AGRESIVO TROMPEARON AL GUARDAESPALDAS DE LEONOR BENEDETTO

MAR DEL PLATA, 13 (De nuestro corresponsal). — El voluminoso guardaespaldas de la estrella de televisión Leonor Benedetto fue demorado en una comisaría local, recuperando la libertad tras prestar declaración indagatoria. El procedimiento fue consecuencia de una de las habituales reacciones temperamentales del mencionado custodio a sueldo (también resguarda al marido de la actriz, Gerardo Romano), quien al parecer agredió soezmente de palabra a un turista.

El incidente ocurrió en las inmediaciones de la Catedral de esta ciudad, cuando el recio guardaespaldas estuvo a punto de provocar un desastre: imprimió agresiva velocidad al vehículo que conducía y en desafortunada maniobra estuvo a punto de arrollar una niña de solo tres años. Ante semejante desconsideración, el padre de la pequeña reprochó al pretor de la Benedetto su irresponsabilidad, recibiendo a modo de respuesta palabrotas obviamente impublicables. No terminaron allí las cosas. El sorprendido turista, adelantándose a duras represiones, aplicó al guapo varios upercuts y ganchos de izquierda y derecha dejándolo maltrecho, ante la sorpresa de la nutrida concurrencia. Sin embargo, el guardaespaldas se recompuso y cuando pasaba a tomar la iniciativa, fue prácticamente inmovilizado por los espectadores. Minutos después llegaba al lugar un patrullero. Los policías escucharon las dos campanas, y finalmente se lo llevaron.

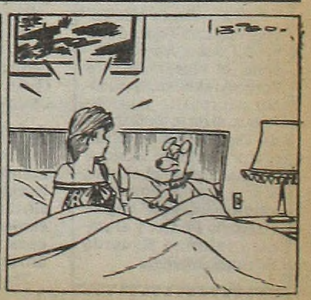

ESTAFA MILLONARIA EN MARDEL

Ya hay Cuatro Detenidos y 300.000 Dólares que Faltan

MAR DEL PLATA, 13 (De nuestro corresponsal).— La tranquilidad veraniega de la multitudinaria colonia de vacaciones que "trata de olvidarse" todos los problemas, especialmente los financieros, y gozar de la vida, se vio sacudida cuando trascendieron noticias de una estafa multimillonaria, precisamente de las del "tipo financiero".

Una suma superior a los 300 mil dólares "estarían en danza" en torno de maniobras cuyas particularidades aún no pudieron ser determinadas.

Como un "primer resultado" del accionar oficial, se dan nombres de detenidos, sobre quienes pesarían responsabilidades, que en su momento habrán de quedar clarificadas o totalmente desechadas.

En orden a tales "reservas" propias de la investigación, y pese al hermetismo de las autoridades policiales, se "filtraron" los nombres de Ricardo José Cutelli, Néstor Ricardo Morgade, Carlos María Coronel y Guillermo Eduardo Mac Donnel. Los nombrados habrían sido detenidos por la policía.

Al parecer, las maniobras que se le imputarían, cometidas con moneda extranjera, sería motivo de encuadre legal, en orden a la regulación del mercado cambiario-financiero, razón por la cual, en un primer momento, se "apuntaría" a la competencia de la Justicia Federal.

Otro de los trascendidos, daban cuenta de que los nombrados, serían puestos a disposición de la delegación de la Policía Federal, para su traslado a la Capital Federal. Ello estaría determinado por el hecho, según se señala, de que el principio de las maniobras investigadas, habría tenido lugar en Buenos Aires.

● NO LLEGARON

Consultas efectuadas esta mañana, sobre el posible arribo a esta Capital, de las personas detenidas, ya mencionadas, no arrojaron resultado positivo. La Policía Federal, dio cuenta de que en ninguna de sus dependencias se hallan, hasta el momento, los nombrados.

PAMI: SERVICIO DE URGENCIA AMPLIADO

Informó el Instituto Nacional de Servicios Sociales para Jubilados y Pensionados que en el área metropolitana y en el Gran Buenos Aires ha instalado una amplia red de centrales telefónicas para la recepción de requerimientos del servicio médico de urgencia para sus afiliados.

La atención se presta durante las 24 horas, aunque se recuerda que aquellos casos que no revisten real urgencia serán atendidos entre las 8 y las 18 por el médico de cabecera que cada beneficiario tiene designado y registrado

Las bocas de atención del servicio médico de urgencia, son: en Capital Federal, Tucumán 500; teléfonos 392-9463/8573/9175/7743/9497/9395/8065 y 394-6851.

En Vicente López, San Isidro, San Fernando y Tigre: Avenida Centenario 567, San Isidro, teléfono 743-7567.

En San Martín, 3 de Febrero y General Sarmiento: Mitre 493, San Martín; teléfono 755-0777.

En Morón, Merlo y Moreno, San Martín 446, Morón, teléfono 628-0297.

En La Matanza, Villa Sarmiento y Haedo: Provincias Unidas 2454, San Justo; teléfono 651-9721.

En Lomas de Zamora, Almirante Brown, y Esteban Echeverría, Avenida Meeks 396, Lomas de Zamora, teléfonos 243-7148/7913.

En Quilmes, Berazategui y Florencio Varela, Garibaldi 278, Quilmes, teléfonos 253-1022/5512.

En Lanús y Avellaneda, Avenida Mitre 1340, Avellaneda, teléfono 203-1011.

CAMARA DE COMERCIO SOLICITUD DE ALEMANN

La Cámara Argentina de Comercio solicitó al Dr. Roberto Alemann que derogue la Ley de Abastecimiento nº 20.680 por "los perniciosos resultados de su aplicación". En una nota enviada por la entidad al ministro de Economía de la Nación, se puntualiza que "esta Cámara formuló sus observaciones públicamente el 4 de junio de 1974 al Proyecto de Ley de Abastecimiento que fue convertido en Ley". "Destacamos —dice— que el mismo reiteraba y agravaba los vicios y errores ya señalados en sus antecedentes inmediatos, es decir, en las leyes Nros. 19.508 (año 1972) y 20.125 (1973). "Sin embargo, fue sancionada y promulgada, rigiendo desde el 25 de junio de 1974 hasta la fecha".

● PERJUICIOS

Más adelante, destaca que los fines a perseguir se han convertido en serios perjuicios a la industria, el comercio y los servicios, entorpeciéndolos gravemente. "Basta recordar —expresa— la declaración genérica como de utilidad pública y sujetos a expropiación, por mera resolución de la autoridad administrativa, de *todos los* bienes susceptibles de satisfacer necesidades comunes de la población".

Finalmente, la nota señala que "la Cámara Argentina de Comercio se complace en renovar sus expresiones en el sentido de que apoya, en cambio, facilidades para la libre concurrencia, la competencia y la utilización fluida de capitales al servicio del mercado".

FRAUDE EN COOPERATIVA MISIONERA

POSADAS, Misiones, 13 (De nuestro corresponsal).— Dos empleadas defraudaron en más de 180 millones de pesos a la **Cooperativa Agrícola Picada Libertad Ltda**, fraguando documentos. Lo curioso —y agravante— es que según la información policial, las responsables de este delito habían efectuado anteriormente idéntica maniobra en perjuicio de la cooperativa, pero al ser descubiertas reintegraron el dinero sustraído, y quedaron en sus empleos.

Al comprobarse ahora la reincidencia en el delito, los directivos de la entidad decidieron poner el caso —y a sus dos infieles empleadas— en manos de la Justicia.

Las maniobras fueron puestas al descubierto en uno de los habituales controles, por el sistema conocido como "punteo". Se comprobó que la estafa ascendió en esta ocasión a 86.000.000 de pesos.

Las delincuentes, identificadas como María Dora Moseiczuk y Graciela Noemí Rominki, cajera general y ayudante de cuentas corrientes.

UNO A FAVOR

Brasil Elogia Nuestros Avances

RIO DE JANEIRO, 13 (Télam).— La Argentina pondrá en funcionamiento dentro de siete meses la primera planta piloto de reprocesamiento de uranio en América latina para dar lugar en el futuro a una unidad industrial de producción de plutonio que podrá ser exportado como "parte de la estrategia del país para dominar el mercado nuclear latinoamericano", sostiene una crónica de su corresponsal en Buenos Aires del diario "Jornal do Brasil" de Río de Janeiro.

Ampliando el tema que ayer expresó el mismo diario, la crónica de hoy afirma que el presidente de la Comisión Nacional de Energía Atómica (CNEA) de la Argentina, vicealmirante Carlos Castro Madero, afirmó que su país avanza rápidamente en el sentido de conquistar la tecnología del ciclo completo de energía nuclear "a pesar de las presiones internacionales".

El almirante Castro Madero dijo que la competencia entre la Argentina y el Brasil para la conquista del mercado nuclear latinoamericano "no debe implicar la separación entre los dos países si ambos actúan con lealtad, respetando las reglas internacionales".

UNO EN CONTRA

Chile: Gobierno Argentino Fracasó

SANTIAGO, Chile, 13 (ANSA).— En Argentina el fracaso no fue del mercado libre ni de la economía abierta, sino del gobierno que no tuvo la visión, la energía o la capacidad política para imponer los cambios que eran fundamentales en el gasto fiscal", afirmó el ex ministro de Economía del régimen militar chileno, Fernando Leniz.

Leniz enfatiza que el sistema aplicado por el ministro trasandino Martínez de Hoz fracasó porque el gobierno "no fue capaz, o no quiso, aplicar las reducciones de gastos fiscales, tanto del sistema central como de las empresas controladas por el Estado, que eran indispensables para eliminar el déficit fiscal y, en esa forma, controlar la inflación".

● MARTINEZ DE HOZ

El ex ministro señala que en todos los demás aspectos "el sistema funcionó", pero al no producirse "el alivio de la inflación, de las cargas tributarias y demás consecuencias de los manejos fiscales desequilibrados, el sistema productivo privado no pudo resistir las distorsiones que se produjeron en el tipo de cambio y en el comercio exterior".

Buscan Solución a Problemas de los Jubilados

En las próximas horas, posiblemente mañana o a más tardar el viernes, el subsecretario de Seguridad Social, doctor Santiago de Estrada, recibirá en su despacho a una delegación de jubilados y pensionados para escuchar sus reclamos y procurar dar una rápida solución a los problemas que afectan al sector.

Como se sabe, mediante numerosos pronunciamientos generados en todas las grandes ciudades del país, los jubilados y pensionados hicieron conocer su disconformidad con el congelamiento de sus haberes dispuesto entre las primeras medidas de gobierno por el ministro de Economía, doctor Roberto Teodoro Alemann.

Sostienen y eso está a la vista en todos los hogares argentinos, que los haberes congelados no les alcanzan para las mínimas necesidades de supervivencia, puesto que la inflación continúa su ritmo creciente y todo indica, sostienen, "que en pago por sus largas jornadas de fecundo trabajo sólo recibirán agravios y miserias hasta la hora de su muerte".

Los jubilados y pensionados a través de sus organizaciones más representativas hicieron conocer "su realidad" en una nota que dirigieron al presidente de la Nación, teniente general Leopoldo Fortunato Galtieri, donde le plantean "la angustia de este presente que no merecemos".

En esa y otras notas que dirigieron a los más altos funcionarios del gobierno, sostienen también que "la situación es apremiante" y que nadie "puede desconocer la crisis económica por la que atraviesa el sector, en razón de los bajos haberes que percibe". Frente a estos reclamos que muestran a los hombres y mujeres de la pasividad en una movilización permanente, el doctor De Estrada procurará dar satisfacción a las demandas que hoy tienen como meta "romper con el congelamiento impuesto por Alemann".

DEVOREAL: LIBERAN A OCHO EJECUTIVOS

El juez de Instrucción de Feria José Luis Mariño puso en libertad a los directivos de la financiera Devoreal SA, quienes la semana pasada fueron detenidos acusados de maniobras dolosas en el otorgamiento de préstamos personales.

Los directores que recuperaron la libertad son el presidente Alfredo Moreno, el vicepresidente Jorge Arakelian, el director secretario Aurelio Sáenz, el director Bernardo Oscar Moreno, el director suplente Enrique Alfonso Scioli, el síndico Mario Oscar Ponce, el síndico suplente Miguel Gregorio Ponce, y el síndico interino Eduardo González Bergero.

TAXISTAS YA NO DAN MAS Y PIDEN OTRO AUMENTO

El Sindicato de Conductores de Taxis de la Capital Federal afirmó hoy en un comunicado que "se hace necesario e imprescindible un inmediato aumento de tarifas" para ese servicio, debido a que "desde setiembre del año pasado no sufren modificaciones" y debe "soportar el taxista los aumentos que a diario se producen en todos los órdenes del quehacer cotidiano".

En la declaración, el sindicato expresa que "las autoridades municipales, cada vez que se trata de aumentar las tarifas de los taxis demoran en el tiempo la resolución como si el taxi no fuese un medio de transporte igual al colectivo, el subterráneo o los ferrocarriles".

● ARANCELES

Menciona luego el documento que "los aranceles municipales tales como patente, lucrativas y sellados aumentan el porcentaje sin límites" y que "el seguro del vehículo, las cubiertas, los respuestos, etcétera, encarecen cada vez más el mantenimiento de nuestra unidad de trabajo".

Tras mencionar otros gastos necesarios, los taxistas afirman que es "cada vez menos rentable la explotación del servicio" y que a ello se agrega "la obligatoriedad del cambio del material rodante, que se hace cada vez más difícil ante los siderales precios que alcanzan las unidades 0 kilómetro".

En el distrito de Florencio Varela se autorizó el aumento de las tarifas del servicio público de automóviles de alquiler con taximetro dentro del ámbito de ese partido del Gran Buenos Aires.

Los nuevos valores son los siguientes; bajada de bandera $ 7.000, cada 110 metros de recorrido $ 600, viaje mínimo $ 13.000, transporte de bultos $ 1.500.

Esta medida ordenada por el Decreto número 2068/81 ha aliviado de alguna manera a los taxistas que clamaban por el incremento.

● COMBUSTIBLE

El Gobierno Nacional dispuso que la denominada "alconafta" deberá tener un 15% de alcohol etílico anhidro desnaturalizado y que su precio será el mismo de las naftas común o especial, según el caso.

Mundo Insólito

● NO RESPETAN

MEDELLIN, Colombia, (UPI).— La inseguridad de los colombianos ha llegado a tal grado que los delincuentes o "raponeros" ya no respetan ni a personas en estado agonizante, recluidas en algún hospital estatal.

Los familiares de Rafael Ramírez, que había sido internado en el hospital de San Vicente de esta ciudad después de recibir 10 puñaladas, se sorprendieron cuando verificaron que la caja con la dentadura de la víctima había desaparecido., La sorpresa fue mayor cuando se percataron que otros dientes de oro habían sido sustraídos por los delincuentes, lo que provocó la reacción de sus dos hijas, que denunciaron el hecho a la policía.

● NI ELLOS PUEDEN

PEKIN, (EFE).— El juego, que está prohibido aquí, las prácticas supersticiosas y las bodas tradicionales chinas, a las que se opone el Partido Comunista, se están extendiendo por la República Popular China como reacción al extremo izquierdismo de la "Banda de los cuatro", detenida a la muerte de Mao Tse Tung.

El "Diario del Pueblo" advierte contra tal propagación, en especial hasta antes del nuevo año lunar chino.

ESTATALES: PLANTEO A PORCILE

Alemann: Le Salió un "Grano" en Economía

El Consejo Directivo de la Asociación del Personal de Economía y Hacienda se declaró en estado de alerta solicitando a su vez una urgente audiencia con el ministro Alemann para transmitirle algunas inquietudes.

Entre ellas, la que sostienen los trabajadores en el documento oficial de la entidad, expresando que "se nos pide una cuota de sacrificio superior a nuestras reales posibilidades. No se ha tomado conciencia que los plazos se agotaron y no precisamente por culpa de los trabajadores estatales".

Añade la nota que las autoridades "no se consideran culpables de todo este debacle administrativo y pretenden hacer purgar a los trabajadores del estado por los desaciertos en que han incurrido funcionarios que no han estado precisamente al servicio del país".

Finalmente se subraya como "un hecho por demas bochornoso" la supresión del refrigerio en el ámbito del Ministerio de Economía después de ocho años, el injusto congelamiento salarial (hay sueldos que oscilan entre 1.500.000 y 1.800.000 pesos por mes).

Los trabajadores esperan ahora la decisión del ministro de Economía de recibirlos o no; mientras tanto, ellos siguen alertas.

Exigen Rectificación de las Medidas y Urgente Aumento

"Debemos agotar todas las instancias para luego ponernos a estudiar la implementación de medidas de ese tipo", puntualizó Juan Horvath, vocero de los gremialistas estatales que ayer entrevistaron al ministro de Trabajo, cuando fue consultado acerca de la posibilidad de que se aplicaran medidas de fuerza si no se llega a un resultado satisfactorio con las negociaciones en curso.

El brigadier Porcile recibió ayer a miembros de la Coordinadora de Gremios de Trabajadores Estatales (CGTE), quienes manifestaron su rechazo al congelamiento de los salarios del sector, anunciado por el ministro de Economía, Roberto Alemann, con quien también solicitaron una entrevista.

En contraposición con esta decisión gubernamental los sindicalistas reclamaron la fijación de un salario mínimo de $ 2.500.000 y un aumento general de sueldos para el sector oficial que ellos representan.

Esta solicitud está incluida en un estudio que elevaran en octubre último al entonces titular del Palacio de Hacienda, Lorenzo Sigaut, referido al deterioro de los sueldos estatales en el curso de los últimos diez años, y que ahora plantean actualizar y que sea la base para que el ministro de Economía reconsidere su posición respecto del tema.

Horvath, que actuó como vocero único del grupo, señaló que en la reunión con el brigadier Porcile no se habló de la posibilidad de que los trabajadores estatales pudieran aplicar medidas de fuerza porque —aclaró— "primero debemos agotar todas las instancias para luego ponernos a estudiar la implementación de medidas de ese tipo".

Durante el encuentro con Porcile, los sindicalistas expusieron al ministro las inquietudes de sus respectivos gremios así como también la "preocupante situación de los jubilados".

Asimismo, Horvath señaló que habían solicitado al brigadier Porcile que se dejen sin efecto las medidas de prescindibilidad que se anuncian para el personal estatal.

En la reunión, que tuvo una duración de dos horas y media, ya que comenzó a las 16,30 y finalizó a las 19,5, participaron además de Porcile y Horvath, Gerónimo Izzeta (Confederación de Empleados Municipales), Horacio Alonso (Judiciales), Juan Giménez Domínguez (Docentes), Osvaldo Fernández (Mercado Nacional), Miguel Angel Roldán (FATUN), Félix Sotello (ATEPSA), Juan Pedro Contreras (SOEME), Patricio Datermine (Municipales de Capital) y Miguel Cándores (UPCN).

En cuanto a la respuesta del brigadier Porcile, los sindicalistas manifestaron que "se mostró preocupado por el planteo" y que gestionará en el más breve plazo posible la reunión conjunta en el Ministerio de Economía, oportunidad en que los sindicalistas explicitarán —además del tema salarios— otros puntos que son motivo de preocupación para el sector.

Por su parte, los integrantes de la Mesa Nacional de Trabajadores de las Empresas del Estado se reunirán desde las 17.30 con el ministro de Trabajo a los efectos de plantearle su oposición a la congelación salarial y la privatización de empresas y servicios públicos.

Suspenden 5.000 Textiles

Voceros de la Asociación Obrera Textil denunciaron, que la crisis que padece el sector, ha motivado que más de 5.000 trabajadores se vean privados de trabajar y además, que no cobrarán, durante los distintos períodos de suspensión que le han sido impuestos, en distintos establecimientos textiles de esta Capital Federal y el Gran Buenos Aires. Señala también el sector sindical de la AOT, que en la reunión que mantendrá los próximos días con las autoridades del Ministerio de Trabajo, plantearán la cuestión y sus graves consecuencias sociales.

● EN GRAFA

Los directivos de la firma Grafa justificaron la decisión de paralizar la producción y suspender a la casi totalidad de los obreros de su planta en Villa Constitución, en razón de la "marcada retracción del mercado consumidor". Sectores laborales recuerdan que ya en el mes de junio pasado la empresa suspendió los trabajos durante cinco días, perjudicando a 1.050 trabajadores. Expresan que también en esa oportunidad, no pagaron los salarios caídos.

● EN SUDAMTEX

A la reducción laboral de dos días por semana que ya viene aplicando la firma Sudamtex, en su fábrica de Giradó 1550, de esta ciudad, se suma ahora el anuncio que, desde el 25 de enero próximo al 6 de febrero procederá a suspender a 1.000 trabajadores. Según se informa en el sector sindical, para justificar la decisión, se invocan razones de acumulación del stock.

● OTROS CONFLICTOS

El "cuadro de situación" que ha provocado la lógica preocupación de los dirigentes de la Asociación Obrera Textil, se integra también con la situación que atraviesa, entre otras los trabajadores de las siguientes empresas: Manufacturera Algodonera Argentina, que suspendió a 400 obreros durante un día en su fábrica de Alvarez Thomas y Dorrego; Algodonera Llavallol (Lomas de Zamora) suspendió desde el 11 de enero último hasta fin de mes, a sus 350 operarios; Walko Textil e Hilo Cadena, de esta Capital Federal y La Matanza, respestivamente, suspendieron a sus planteles, de 150 y 500 obreros, dos días semanales, durante todo el mes de enero; Textil San Andrés, de la localidad bonaerense de San Martín, dejó sin trabajo a sus 350 operarios al disponer suspensiones. De dicho total, 170 trabajarán durante 15 días y los 180 restantes, por un período de 30 días.

Además un total de 1.200 trabajadores que se desempeña, en pequeñas empresas textiles, también han sido suspendidos, —dice la AOT.

YPF: GRAVE DENUNCIA

MAR DEL PLATA, 13 (De nuestro corresponsal).— El secretario general del Sindicato Unico de Petroleros del Estado (SUPE) de Mendoza, Antonio Cassia, declaró en esta ciudad que se hará una campaña para que la opinión pública conozca "todos los negociados que se hicieron y que llevaron a Yacimientos Petrolíferos Fiscales", de una deuda de 400 millones de dólares (1976) a la actual de 6.000 millones, pese a que el personal, fue reducido, quedando sin trabajo casi 20 mil agentes.

Expresó asimismo el rechazo de los trabajadores con relación a la privatización de Yacimientos Petrolíferos Fiscales (YPF) y declaró que el gobierno quiere ahora "entregar lo que está debajo de tierra" porque, lo que "está arriba ya lo entregaron". Posteriormente recordó conceptos del general Mosconi.

CORDOBA: REANUDAN LA ACTIVIDAD EN TRANSAX

CORDOBA, 13 (De nuestro corresponsal).— Luego de una suspensión de actividades los días 7, 8 y 11 del corriente, los trabajadores de la firma Transax reanudaron sus actividades a partir de esta mañana.

Se informó en la empresa subsidiaria de Ford que volverá a interrumpirse los días lunes 18 y 25 y el martes 26 de este mes, aunque en forma excepcional se reconocerán la totalidad de los salarios caídos.

● RENAULT

Después del período anual de vacaciones se reanudaron también las actividades en la planta de Renault Argentina, mientras que fuentes sindicales denunciaron el despido de tres operarios de la sección Forja.

De acuerdo al período antes mencionado, en la planta de Santa Isabel (Córdoba) ayer recomenzaron sus labores quienes tienen por ley 21 días y los días 18 y 25 de enero lo harán quienes gozan de 25 y 28 jornadas respectivamente.

● MECANICOS

Ocho mecánicos de SMATA pidieron al interventor del gremio, coronel Carlos Valladares "la publicidad de la memoria y balance desde marzo de 1976 a la fecha".

Solicitaron además que se dé a conocer "la situación financiera y económica de la organización", más el "real estado de los embargos a nuestra cuenta bancaria".

Rechazo de Choferes

La Federación Internacional de Trabajadores del Transporte (ITF) a raíz del congelamiento de salarios para el sector estatal y los jubilados de todo el país, resolvió en su deliberación de ayer; 1º) Rechazar las medidas de congelamiento salarial del sector público de los haberes de jubilados y pensionados; 2º) Al congelamiento de salarios se le suma para agravar la disminución del poder adquisitivo, el incremento del IVA aplicado a alimentos y medicamentos, el incremento de tarifas y combustibles y la unificación del mercado cambiario que ha significado una devaluación del orden del 40 % de la moneda que se proyecta en un aumento de precios de artículos de consumo masivo; 3º) En caso particular de jubilados y pensionados debe producirse un ajuste inmediato de sus haberes, porque el congelamiento significa además de un notable deterioro una violación del artículo 53 de la Ley 18.037, dado que debía aplicarse desde el 1º de enero de este año por corresponder a los incrementos salariales producidos

Finalmente los gremios del transporte adheridos a la ITF reclaman a las autoridades el inmediato retorno a la vigencia de la Ley 14.250

EN ALERTA Y MOVILIZACION

CGT de Zona Norte Contra Privatizaciones y Salarios Congelados

El estado de alerta y movilización "a fin de impedir la prepotente intención de entregar a manos privadas el Patrimonio Nacional y el anunciado congelamiento de los salarios de los trabajadores estatales" declaró la regional zona norte de la Confederación General del Trabajo (CGT).

"Estamos totalmente esclarecidos de que la maniobra que pretende consumarse es complementaria de la que costó, prácticamente, la existencia de la industria nacional", señala la CGT regional y agrega que esa maniobra se selló en "el abrazo de los superministros Martínez de Hoz y Alemann. "Nos proponemos resistir a ultranza —señalan— seguros de estar defendiendo a la patria misma y su independencia económica, garantía de su soberanía política".

Más adelante anuncia la constitución de la Comisión de Enlace de trabajadores.

Se Aguarda un Documento de la Central Obrera

El Consejo Directivo de la Confederación General del Trabajo se reunió ayer con motivo de cambiar opiniones acerca de los recientes anuncios de congelamientos de salarios y demás temas que "ponen a todos los trabajadores del país en una comprometidísima situación".

Algunas versiones indican que fue unánime la opinión de los presentes con respecto a los temas tratados en la reunión, y se estima que en los próximos días se dé a conocer un documento de la central obrera.

Otros voceros expresaron al margen de esta asamblea, que la señora esposa del dirigente textil fallecido José Alonso entregó en mano al secretario general de la CGT, Saúl Ubaldini, un banderín.

ADVERTENCIA DE MUNICIPALES

En el marco de una serie de manifestaciones y pronunciamientos contra el congelamiento salarial de los empleados públicos, la Federación de Sindicatos de Trabajadores Municipales de la Provincia de Buenos Aires también rechazó la decisión gubernamental de suspender los aumentos y advirtió que "no habrá de congelar su lucha en la búsqueda de la justicia retributiva".

También afirmó que el mantenimiento de la actual política económica gubernamental significará "desconocer y menospreciar los padecimientos de los municipales, cuyos sueldos no superan, y a veces no alcanzan, la suma de 1.200.000 pesos mensuales".

El comunicado sindical está firmado por Gerónimo Izzeta, máximo dirigente de la Federación y que fue uno de los participantes del cónclave que mantuvieron ayer sindicalistas del sector con el ministro de Trabajo. Al entregar el comunicado, Izzeta anunció, asimismo, que se mantendrán en sesión permanente hasta conocer el resultado de las gestiones.

BANCO CENTRAL
DE LA REPUBLICA ARGENTINA
Informa
Rectificación de uno de sus números telefónicos dado a conocer oportunamente.
Incorrecto 394-8441
Correcto 394-8411

La Guerra del Ruido en Mardel

PLAYAS A TODO VOLUMEN: SE ENTREMEZCLAN ROCK, TANGOS Y HASTA INFORMATIVOS

MAR DEL PLATA, 13 (De nuestro corresponsal).— Una verdadera guerra de cassettes se desató entre grupos de jovenzuelos —y no tanto— en las playas más concurridas de la zona, particularmente en la Bristol, donde se entrecruzan los chistes de Landriscina con las sinfonías de Mozart y los Tucu-Tucu con el grupo Queen. Al principio las disputas no pasaban del terreno musical pero las cosas fueron pasando de castaño a oscuro y los primeros disturbios ya ocuparon su lugar en la historia marplantense, con el nombre de "guerra musical".

Resulta que, con la presencia creciente de pasacassettes en manos de turistas que tienen la feliz idea de llevarlo a la playa, de repente, en una franja muy delgada de terreno, se enfrentan, a volúmenes cada vez mayores, diez, quince o veinte portadores de estos magníficos o irritantes aparatos.

Claro está que cada uno quiere escuchar su programa grabado. Pero la cosa no para allí, porque los melómanos o simples escuchas parecen tener interés en que todos sus vecinos también disfruten con lo que a él le gusta.

Se comenta, para terror de los pacíficos habitantes de las playas, que una empresa del ramo tendría intenciones de poner en alquiler este tipo de equipos. "Pues entonces tendremos que irnos más lejos a tomar sol y bañarnos —reflexionaba un señor bonachón, sentado en una sillita playera— porque va a ser difícil mandarlos con la música a otra parte".

Entretanto, ya se comienzan a ver las caras compungidas que aparecen al finalizar todas las quincenas del verano. Apretados por la situación económica, muchos habitantes de nuestro terruño este año solo podrán despegar hacia las playas por un lapso no mayor de 15 días, debido a esa compresión el porcentaje de caras largas se ha incrementado sensiblemente respecto de otros años.

La preparación de las valijas en muchos casos ya comenzó, porque algunos precavidos adelantan la partida para mañana temprano a los efectos de evitar las aglomeraciones que se producen al finalizar las quincenas. De todas maneras la nostalgia comenzó a ganar su partida y les dice adiós a aquéllos que vuelven a pasar los próximos 350 días a la espera de las vacaciones próximas.

La contrapartida está dada por esos felices ciudadanos que, en forma persistente, siguen arribando a Mardel por las distintas vías de acceso. Como si llegaran caminando despacito para que el tiempo transcurra más lentamente, esos niveles "piel rosada" ya comienzan a ocupar "las pilchas" que van a dejar los que retornan.

Hoteles Gremiales

MAR DEL PLATA, 13 (De nuestro corresponsal).— Hoteles de asociaciones gremiales, y prestadores de turismo social, podrán alojar a personas ajenas a sus familiares, hasta un máximo de un 20% de su capacidad, durante los meses de diciembre, enero, febrero y marzo.

Así lo dispuso una resolución dada a conocer por el gobierno bonaerense. En los considerandos de la medida se han tenido en cuenta que en el futuro las grandes corrientes turísticas, se orientarán hacia el país.

A Ponerse el Antifaz

MAR DEL PLATA, 13 (De nuestro corresponsal). — El sábado 28 de febrero y fines de semana subsiguientes, se efectuará un corso en la zona portuaria de esta ciudad.

La Municipalidad de General Pueyrredón otorgó ya la autorización respectiva, anunció Roberto Mateo, presidente de la Asociación de Instituciones del puerto local.

Señaló también que se contará con el aporte de la Secretaría Municipal de Turismo. La entrega de premios se ha previsto para el 6 de marzo, agregó el informe.

NO QUEDAN PASAJES PARA LA COSTA

Algunos índices muestran con claridad el vuelco ocurrido en la temporada actual respecto de las inmediatamente anteriores, en lo que respecta a la afluencia de turistas a las playas atlánticas. Con el correr de los días, asentado ya el mes de enero, las empresas de ómnibus debieron empezar a colocar servicios extraordinarios

Según informaron directivos de varias compañías de transportes ni siquiera con los refuerzos se logró calmar la demanda y así es que los asientos para la zona de las playas se encuentran totalmente ocupados, al menos por varios días. "Se trabaja solo con las devoluciones", señaló un vendedor de una empresa tradicional de ómnibus. "O con las ventas anticipadas", aclaró.

Aparentemente, pasa otro tanto en casi toda la zona atlántica con los pasajes de regreso, sin el bloqueo que se produce en Buenos Aires, porque los regresos están más extendidos en el tiempo.

Otro tanto sucede con los demás medios de transporte colectivos y así es que también los trenes ven su capacidad casi colmada y la utilización de sus comodidades parece responder a las características de las mejores épocas del veraneo en el país.

"Cartelito": Todo Colmado

MAR DEL PLATA, 13 (De nuestro corresponsal).— Una recorrida por las inmobiliarias permitió detectar que ya casi no quedan departamentos disponibles de un ambiente, al menos en la zona más cercana a las playas. Todavía pueden conseguirse chalets o casitas en la periferia o los barrios —residenciales o no— que bordean el casco céntrico.

LOS TURISTAS ESTAN EN LA CUMBRE

CORDOBA, 13 (De nuestro corresponsal). — El director de Turismo de la Múnicipalidad de La Cumbre, Eduardo Sacco, estimó que "la temporada turística será superior a la del año anterior y después del 4 de este mes observamos la afluencia contínua de turistas a nuestra ciudad".

Precisó el funcionario de esta turística población del Valle de Punilla a 87 kilómetros de esta capital, que "los turistas provienen en su mayoría de la Capital Federal y Santa Fe.

Destacó Sacco que "La Cumbre cuenta con una infraestructura importante en lo que se refiere a la faz comercial, deportiva y recreativa", aunque "no tenemos infraestructura para recibir turistas en carpas, excepto en pequeños lugares como el camping de los bomberos".

Son muy pocas las quejas por parte de los turistas que concurren a La Cumbre, reveló en funcionario, y se manifestó conforme con los precios en general de las mercaderías y de los lugares de alojamiento dado que existen hospedajes para todos los gustos, al tiempo que destacó la importancia del llamado turismo sindical y aseguró que "viene mucha gente que está afiliada a las distintas obras sociales porque existen tres grandes hoteles".

Para su mayor comodidad ahora también publique

SU AVISO CLASIFICADO GRATIS

EN PLENO CENTRO

COMPRE - VENDA - ALQUILE - PERMUTE
OFREZCA O BUSQUE TRABAJO

Enteramente Gratis

EN crónica Vespertina

EXCLUSIVAMENTE PARA PARTICULARES

Concurra con sus documentos de identidad

GARAY 140 de 9 a 19 hs.

LAVALLE 742 Loc.. 2-3 de 9 a 22 hs.

OTRO APORTE DE crónica PARA EL PUEBLO

Mirtha Legrand

NO VUELVE A LA TV: ALMUERZOS MUY CAROS

Pese a los reiterados anuncios que Mirtha Legrand ha formulado a través de reportajes que se le efectuaron en su residencia de verano de Punta del Este, en el sentido de que su reaparición ante las cámaras de TV argentinas se producirá en el mes de marzo, todo parece indicar que ello no se concretará tan fácilmente.

Por lo pronto, se ha podido detectar que las actuales autoridades habrían hecho llegar al Canal 7 una sugerencia en el sentido de que no se firme un nuevo contrato con la actriz y su equipo de producción del característicio programa de los "Almuerzos...".

Dos serían las razonez que dificultarán el retorno de Mirtha a los mediodías televisivos. En primer término, el alto costo del programa, que asciende a 40.000 dólares mensuales y no condice con los planes de austeridad y racionalización de gastos puestos en vigencia desde la más alta cúpula del gobierno. El restante motivo, estaría fundado en el de evitar una imagen de ostentación que da una mesa puesta a todo trapo, que llega a miles de hogares donde dificultosamente puede tenderse una mesa de lo más modesta.

No han faltado las voces que se alzan para defender la posición de Mirtha y su equipo, señalando que el costo de 40.000 "palos viejos" por mes significa unos 2.000 por emisión, y esta cifra no supera en mucho lo que vale una serie estadounidense a estrenar, dentro del mercado actual de la televisión nacional. Se aclaró también que dicho costo incluye no solo el pago a la actriz, sino también a todo su equipo y el vestuario, pero de todas maneras éstas no parecen ser razones de peso suficientes en las actuales circunstancias del país.

Renunció Jorge Marchetti a Gerencia de Noticias de ATC

En medios vinculados a la actividad televisiva, se señala que el periodista Jorge Marchetti presentó su renuncia al cargo de gerente de noticias y deportes de Canal 7.

Su alejamiento se concreta después de haber tenido a su cargo las responsabilidades propias del sector infomativo del canal decano, así como también referidas al alto cargo para el cual había sido designado, hace no mucho tiempo. No se conocen detalles sobre el texto de la renuncia del hombre de prensa, pero se señalan, en los círculos referidos a la dirección del Canal, que la misma estaría fundamentada en razones estrictamente particulares y personales.

Tampoco se conoce, hasta este momento, quién podría ser el periodista a quien se lo llamaría para confiarle la gerencia que ahora queda vacante.

● ARIÑO Y EL ONCE

Otra versión, esta vez originada en esferas cercanas al Canal 11, da cuenta de que se habría producido el alejamiento del animador Emilio Ariño, quien se desempeñaba en el mismo desde hace nada menos que once años ininterrumpidamente.

GORDITO CHAQUEÑO

RESISTENCIA, 13 (De nuestro corresponsal).— Diversos ganadores de la Lotería Chaqueña que habitan en la Capital Federal y el barrio bonaerense de Lomas de Zamora, se presentaron ayer a cobrar sus premios.

Se trata de Alberto Rodríguez, Aitor Biscaro, Alberto Osvaldo Martínez y Daniel Osvaldo Morelaterra que, por parejas, cobraron 122.937.000 pesos

MOTOS 0 km
SIN ANTICIPO
TODO EN CUOTAS
Gilera 215-Honda
desde $ 250.000
Av. Rivadavia 12124
4 c. Est. Liniers

ENCOMIENDAN A TRES PROFESIONALES ANALIZAR UN PLAN DE PRIVATIZACION

El ministro de Obras y Servicios Públicos Sergio Martini reveló que ha encomendado a "un ingeniero, un abogado de nota y un economista", el análisis de la cuestión de las privatizaciones de empresas estatales y anticipó que "con la ayuda de ellos llegaremos a conclusiones que luego daremos a conocer".

"En un plazo máximo de 120 días a partir del discurso presidencial, se presentará un plan realista y completo, lo que no significa que no se comience de inmediato a actuar sobre el tema", dijo Martini, cuyas declaraciones fueron publicadas en la edición de hoy de la revista "Siete Días".

"Cada empresa es un caso en sí mismo", dijo el ministro, quien afirmó que "en algunas empresas ya se ha hecho algo".

"También se puede pensar en municipalizar algunos servicios y que las municipalidades otorguen concesiones a las fuerzas vivas locales", añadió.

Cuando se le preguntó si habrá limitaciones formales o si existen instrucciones, el ministro dijo que "no hay cortapisas formales y allí creo que tiene que primar el buen sentido y el criterio que permitan que la población se vea beneficiada, si no de inmediato, por lo menos en un futuro no demasiado lejano".

EL PUEBLO DEBE GRITAR

Alfonsín: Movilización Activa y Poner Freno a la Soberbia del Poder de Facto

"El pueblo debe gritar su presente en la protesta y los dirigentes políticos, sindicales, empresariales, profesionales y culturales tienen la obligación de afirmarla poniéndose al frente de una movilización activa capaz de ponerle freno a la soberbia del poder de facto. Por eso, es imprescindible que la Multipartidaria asuma la responsabilidad de expresar ese clamor popular". Así lo hizo saber el doctor **Raúl Alfonsín**, en rueda de prensa, al ser consultado sobre su posición en relación del futuro accionar del agrupamiento cívico que integran radicales, justicialistas, desarrollistas, intransigentes y demócratas cristianos.

El dirigente señaló que "impedido de participar en el gobierno, el pueblo sigue sufriendo experimentos de todo tipo sin que nadie desde el poder le explique la razón de su marginación". Y agregó, luego de ejemplificar con datos que reflejan "una crisis que nos golpea fieramente", que "frente al drama argentino, el documento de la Multipartidaria, con la misma intención patriótica que el denominado 'Iglesia y Comunidad Nacional' dado por el Episcopado, define los elementos básicos de una rectificación indispensable que debe empezar por el restablecimiento inmediato del estado de derecho y la vigencia plena de la Constitución Nacional".

Más adelante el doctor **Alfonsín** sostuvo que "lamentablemente, ni uno ni otro documento fueron atendidos y así la Nación entera paga la sordera, la miopía, la obstinación y la insensibilidad de gobernantes que, como respuesta, profundizaron su alianza con la minoría agresiva y excluyente". Y añadió: "Sobre la cúpula de las Fuerzas Armadas recae esta ineludible responsabilidad, que nos coloca a todos al borde mismo del caos".

● **DEMOCRISTIANO, AUYERO**

El secretario de la Junta Nacional del Partido Demócrata Cristiano, doctor **Carlos Auyero**, afirmó que "la Multipartidaria no representa una operación política que tienda a compañar a cualquiera de las versiones del régimen militar". Y agregó: "Hoy, más que nunca, luego de haber publicitado su documento liminar, debe ser una tribuna convocante para disentir con un proyecto político autoritario y contra un proyecto económico de cruda raíz liberal y elitista".

El ex diputado nacional señaló que frente a la crisis, "volvemos a advertir que por sobre una Argentina formal y visible, que pretenden mostrarnos desde la propaganda oficial, existe una Argentina secreta a la cual se ha lesionado en sus valores más esenciales, por lo que nadie debe sorprenderse si mañana emerge un país desconocido e irrumpe en la historia una nueva etapa preñada de posibilidades pero también desconocida en su empuje".

Sacrifican 84 Búfalos

CORRIENTES, 13 (De nuestro corresponsal).— Fueron sacrificados hoy en la estación cuarentenaria de "Camba Punta" 84 búfalos, afectados de sangre azul (blue tongue). Para tal fin, arribó a esta ciudad el Director Nacional de Sanidad Animal (SENASA), doctor Emilio Gimeno, quien supervisó lo relacionado al sacrificio de los animales que provinieron de la república del Paraguay.

Según los profesionales en la materia, es una enfermedad exótica, que se detectó una vez que habitaron la estación cuarentenaria.

MENDOZA: PARTICIPACION DE LOS DEMOCRATAS NO CREARIA DIVERGENCIAS

MENDOZA, 13 (De nuestro corresponsal). — El presidente del Partido Demócrata de esta provincia, ingeniero Francisco J. Gabrielli, manifestó que "hasta el momento no hay renuncias ni amenazas de renuncias que yo conozca", desvirtuando así una serie de versiones sobre dimisiones en la agrupación política, ante la disconformidad por el hecho de una posible designación de un hombre demócrata para la gobernación y para la integración del gabinete provincial.

"No existe disconformidad con las resoluciones políticas que puedan darse", agregó el dirigente político, advirtiendo que "aún desconozco si el gobierno nacional dará a la provincia un gobernador civil o si continuará con un representante de la Fuerza Aérea", aclarando que "una vez resuelta esa incógnita, que nos tiene a la expectativa y sepamos quién es la persona, haremos los comentarios correspondientes".

El ingeniero Gabrielli, en declaraciones formuladas a un matutino desvirtuó así las versiones de que se hizo eco otro matutino en su edición de la víspera, aclarando también que "el Partido Demócrata mantiene el respaldo a los documentos liminares del Proceso inaugurado en 1976, aunque existen discrepancias con respecto a la acción de gobierno de los últimos tres años", que, según sus palabras, "transformó la producción del país en especulación, garantizada por el Estado".

Consultado sobre la posibilidad de un apoyo total partidario a una eventual gobernación demócrata, señaló que no es factible en las actuales circunstancias de veda de la actividad política. "Son los organismos de decisión, como una convención general partidaria los que pueden expresar ese apoyo, que no corresponde a los organismos de administración, tales como la comisión directiva o la comisión de asuntos políticos", aclaró.

Liz Taylor, en Baja

Una de las Mujeres Peor Vestidas

WASHINGTON, 13 (DPA).— El diseñador norteamericano Richard Blackwell ha nominado a la artista Elizabeth Taylor entre las diez mujeres "peor vestidas".

En la 22ª lista anual dada a conocer anoche en Los Angeles (USA) figuran, entre otras, las cantantes folkloristas Barbara Mandrell y Loretta Lynn, las actrices Lynn Redgrave, Charlene Tilton —de la serie Dallas— y Jane Seymour, la modista Elizabeth Emanuel, además de la cantante pop Sheena Easton.

Con su cáustico humor y en alusión a su peso, Blackwell dijo en conferencia de prensa, que Elizabeth Taylor "debería desistir de buscar un modista y buscar un arquitecto".

De todas maneras, el modista enfatizó que "yo amo a esta gente", pero consideraba un deber elegir a las diez mujeres peor vestidas, ya que "demasiada gente se hace una imagen inconveniente".

Al informar a la actriz Lynn Redgrave que ha sido incluida en la lista de Blackwell, ella contestó: "quienquiera que sea, me puso en compañía de algunas simpáticas damas a las que admiro".

Entre las mujeres elegidas por Richard Blackwell como las diez "mejor vestidas" del mundo figuran Catherine Deneuve, la princesa Diana, Lena Horne, Zsa Zsa Gabor y Gloria Swanson.

El Gran Deschave

Un Escándalo más Para Trudeau

TORONTO, 13 (UPI).— Margaret Trudeau describió un breve romance con Ryan O'Neal y un encuentro con Jack Nicholson en el baño de hombres de un hotel de California, pero rehusó decir si tuvo un romance con el senador Edward Kennedy, en un fragmento de su nueva biografía publicado hoy.

Margaret Trudeau —que está separada del primer ministro canadiense Pierre Trudeau, también describió su visita a la elegante discoteca neoyorquina "Studio 54" la noche que su esposo fue derrotado en las elecciones de 1979. Es el tercer fragmento de su nueva biografía, "Consequences" (Consecuencias), que apareció hoy en el diario Toronto Star.

Margaret Trudeau señaló que en Nueva York fue entrevistada varias veces sobre su anterior libro, "Beyond Reason" (Más allá de la razón), respecto a una referencia de un romance con un "sureño", que causó la ruptura de su matrimonio con el primer ministro.

Cada periódico en la ciudad estaba divulgando la historia: "según los rumores, el sureño de Margaret Trudeau es nada menos que Teddy Kennedy", escribió ella. "¿Estuvieron correctos?", se preguntó.

"Es un secreto que deseo mantener", respondió ella misma.

La publicidad de su primer libro la llevó a Los Angeles, donde según dijo tuvo un "emocionante y absurdo" romance con Ryan O'Neal.

GORDOS

PANTALONES, SACOS SPORT, AMBOS, CAMPERAS, PERRAMUS, PILOTOS, SHORTS, PULLOVERS ROPA INTERIOR, PIJAMAS, todos hasta el talle Nº 74. CAMISAS, hasta el Nº 55 CHOMBAS, hasta el Nº 54 CINTURONES, hasta 1.60 mts.

SASTRERIA-BONETERIA ESMERALDA 71

PAMI OTORGA A AFILIADOS MEDICAMENTOS SIN CARGO

El Instituto Nacional de Servicios Sociales para Jubilados y Pensionados —PAMI— informó que al margen de sus servicios farmacéuticos ya conocidos, se ofrece, a los afiliados, otros de importancia. Así destaca el otorgamiento, sin cargo, de medicamentos neoplásicos que son muy costosos.

Señala también que además, a través de su Departamento de Farmacia, ofrece la posibilidad de tener a disposición de quien lo necesite, remedios importados, que no se comercializan, en el país. Estos se entregan con un descuento del cincuenta por ciento y en caso de tratarse de citostáticos se hace de forma totalmente gratuita.

Completando este informe, que refleja la labor que cumple el PAMI en favor de los jubilados y pensionados que tienen que afrontar gastos por enfermedad, señala que está prevista, también, la provisión sin cargo alguno de toda medicación antihemofílica.

20.000 trajes, sacos y pantalones de gran calidad a precios increíbles!

AMBOS

Tropical Pura Lana
Muy Livianos
Tela importada
Azul, gris y celeste
$ 690.000

85% Terylene/15% Lino
Tela inglesa - 4 colores
$ 790.000

SACOS

Telas CILSA - Poliéster/Lana
Color azul liso
Telas WELLS
Lana/Poliéster/Mohair
Fantasías varias
4 colores
$ 490.000

Tela inglesa - 50% Lino
50% Fibra Poliéster
Beige, marrón, celeste y azul
$ 490.000

PANTALONES

Tropical Pura Lana
Súper livianos
Tela importada
Variedad de colores
$ 180.000

CAMISAS

Puro algodón
Importadas
Varios diseños y colores
Por falta de talles

Manga corta $ 45.000
3 x $ 120.000

Manga larga $ 50.000
3 x $ 130.000

JEANS

Puro algodón
Importados
Por falta de talles
$ 80.000

PAGUE MENOS COMPRANDO DIRECTO DE FABRICA

KLEINMAN

Federico Lacroze 4156 (Chacarita)
Corrientes 2170 (Once)
Av. Sáenz 1179 (Pompeya)
Bacacay 2483 (a 1 cuadra de Plaza Flores)

Otro Incendio en un Vagón del Sarmiento

El tema de los incendios en los servicios ferroviarios, se actualizó en la fecha, si bien por un hecho fortuito, cuando un coche motor del Ferrocarril Sarmiento, de la línea Once-Moreno a raíz de un cortocircuito, se incendió a las 6, cuando circulaba, entre las estaciones San Antonio de Padua y Merlo, sin pasajeros y con destino a Moreno.

Dos dotaciones de bomberos de la localidad bonaerense de Merlo, apagaron las llamas y el hecho determinó que los servicios se cumplieran en forma irregular, incluso en la línea general, desde la hora mencionada hasta aproximadamente las siete. El coche quedó detenido a la altura de la Avenida 25 de Mayo, en el sector mencionado.

En cuanto a los siniestros denunciados en la víspera por la empresa Ferrocarriles del Estado, dando cuenta del incendio, en ocho días, de un total de quince vagones, diez totalmente destruidos y una locomotora, y los cuatro vagones restantes afectados, en zonas de la Capital Federal y el Gran Buenos Aires, la información da cuenta de las investigaciones que se vienen cumpliendo. Así pudo saberse que el propio jefe de la Policía Federal consideró los hechos, e impartió instrucciones al personal de la repartición, para evitar su repetición.

En tal sentido pudo saberse, en fuentes policiales, que el general de división Luis Santiago Martella, en reunión llevada a cabo en la jefatura convocó a los responsables de las áreas de bomberos, seguridad ferroviaria y otros funcionarios, de quienes recibió un detallado informe, y a quienes, instruyó expresamente sobre las medidas a adoptar.

Por su parte, y en declaraciones sobre el tema expresadas ante el requerimiento de una emisora radial, el comisario general de la Policía Federal, José Di Napoli Vita, reafirmó que la institución está dedicada a la investigación de los hechos y evitar su repetición. Al responder a una pregunta, dijo: "Podría ser un rebrote de actividades subversivas, aunque, advirtió, no se puede precisar con exactitud hasta que no se agoten las instancias y se efectúen las pericias

Tornado en Trenque Lauquen

LEVANTAMIENTO DE TECHOS, DESTRUCCION DE VIVIENDAS Y AUTOS; FAMILIA ATRAPADA

SANTA ROSA, La Pampa, 13 (De nuestro corresponsal).— La tranquila población de Trenque Lauquen, distante a unos 160 kilómetros de esta capital, se vio conmovida por la acción de un arrasador tornado que provocó el levantamiento de techos, la destrucción de innumerables automóviles, la caída de torres del alumbrado público y multitud de daños menores, en una acción que no se veía en la zona desde hace muchos años.

La fuerza del viento —que alcanzó una velocidad de 150 kilómetros por hora— arrancó "limpiamente" innumerables techos de casas precarias y de material, dejando a la intemperie a una gran cantidad de personas, muchas de las cuales debieron volcar sus muebles para sostener a los artículos y enseres más pequeños a los efectos de que no se los llevaran los remolinos, que los desparramaban en centenares de metros a la redonda.

Aunque las informaciones son fragmentarias, se sabe que los daños se extendieron a las localidades aledañas de Eduardo Castex, Pellegrini y Beruti, donde las consecuencias del tornado habrían sido aún más graves. Se sabe que en Beruti habría derribado a unas 35 viviendas de un barrio que construía el FONAVI y de las cuales se encontraban en pie algo más de 80.

Respecto de Trenque Lauquen, donde estuvo el centro del fenómeno, se informó que éste dejó sin techo al edificio donde funciona el Canal 12, causando también roturas de mucha importancia en las distintas dependencias y equipo técnico.

En su loca carrera por toda la ciudad, derribó más de 300 metros de una pared del cementerio que contenía nichos, arrancó de raíz a muchos árboles, derribó postes telefónicos y diversos tinglados instalados en el radio urbano.

Como consecuencia del desvastador fenómeno Trenque Lauquen quedó sin teléfono ni luz durante más de seis horas y recién volvieron a normalizarse por la noche.

Asimismo, una familia que circulaba por una calle no céntrica cuando se produjo el tornado, fue aplastada por un techo que voló hasta caer sobre el vehículo. Durante 40 minutos tuvieron que trabajar los vecinos, provistos de largos palos y barretas para lograr rescatarlos de su encierro.

CONFUSO INQUILINATO

Desalojado de Rotisería en Barrio Norte Decidió Encerrarse; la Esposa Presa

El subinquilino de una rotisería ubicada en la calle Gallo 1675 permanece en el interior del local a puertas cerradas junto a un empleado, luego de protagonizar en la madrugada de hoy un escándalo con personal policial.

Una comisión de la comisaría 19ª se hizo presente en el mencionado negocio con el fin de aclarar la situación de su ocupante, que al parecer habría permanecido más tiempo del acordado en el correspondiente contrato, aunque el problema por el momento es por demás confuso.

Lo cierto es que el protagonista de esta historia se llama Alberto Farro, casado de aproximadamente 50 años, con 3 hijos y habría subalquilado la rotisería hace alrededor de 6 meses. En los últimos días recibió la orden de desalojo, cosa que lo sorprendió sobremanera, ya que los papeles estaban en regla, según su propia opinión.

Más tarde se enteró que el inconveniente no derivaba de un problema suyo, sino que habría surgido a raíz del incumplimiento de contrato del primer inquilino con el real propietario del negocio.

Desde ese momento, el señor Farro tomó la determinación de no acatar la orden y quedarse dentro del mismo, hasta que a las 4.30 de hoy policías de la anteriormente mencionada comisaría llegaron hasta Gallo al 1600 para que Farro los acompañase y aclarara todo, produciéndose allí una gran discusión que habría llegado a tal punto, que —según versiones— originó la furia del subinquilino, que optó por sacar a los gritos a las fuerzas del orden.

● DETENIDA

A pesar de que el nombrado había bloqueado la entrada al local con un mostrador detrás de la puerta, los agentes detuvieron a su mujer que inmediatamente abordó un patrullero

Desde ese preciso instante Alberto Farro se niega a abrir las puertas de su negocio, considerando como una injusticia la presencia de un agente que monta guardia en el lugar, a la espera de una posibilidad para detenerlo, con el objeto de llevarlo a la 19ª, en donde deberá comparecer tarde o temprano.

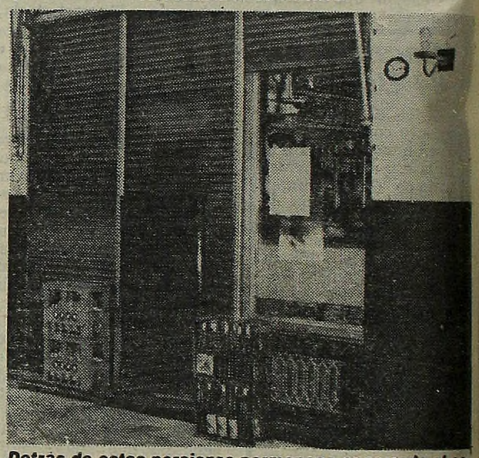

Detrás de estas persianas permanece encerrado el comerciante de Barrio Norte que le llegó el desalojo.

MENDOZA: SE INCREMENTO TRES VECES LA REGALIA PETROLERA

MENDOZA, 13 (De nuestro corresponsal).— El ministro de Hacienda de la provincia, contador José Alberto Donna Bonelli manifestó aquí que el gobierno nacional incrementó tres veces con respecto al año anterior, el porcentaje de las regalías petrolíferas.

El contador Donna Bonelli señaló que "en diciembre se dictó el decreto en el cual se fijaron los valores en boca de pozo petrolero y gas" y que "evidentemente afectan la liquidación a favor de las provincias ya que el porcentaje de este año se aumentó a 65, superando los 58 del año anterior".

● PRECIO POR METRO CUBICO

"De acuerdo con estos antecedentes —agregó— el precio del metro cúbico del petróleo en boca de pozo en Mendoza será de 1.133.070 pesos y teniendo en cuenta la extracción media mensual calculada en 66 mil metros cúbicos, las regalías ascenderán a 900 mil millones de pesos, que serán incorporados al nuevo presupuesto".

● CAÑEROS

TUCUMAN, 13 (De nuestro corresponsal).— La asamblea extraordinaria de la Unión Cañeros Independientes de Tucumán analizó la situación motivada por la reducción del cupo de producción de azúcar para la zafra 1982 y concluyó que ello "significa una grave e irreparable consecuencia para el sector cañero, la actividad madre azucarera en su integridad y la economía provincial", por lo que cree necesaria la intervención personal del presidente de la Nación para rever la medida.

ITALIA NO ACCEDIO A PEDIDO DE EXTRADICION DE PERONISTA

MADRID, España, 13 (EFE).— El ex custodio de los restos de Eva Perón en España, José Miguel Vanni, se encuentra de regreso en Madrid, luego de ser puesto en completa libertad por las autoridades judiciales de Italia, que no hicieron lugar a solicitudes de la Justicia argentina vinculadas a este dirigente justicialista exiliado.

Vanni, quien llegó ayer martes a Madrid, fue detenido a comienzos del mes pasado en Roma por la policía italiana, que actuó en respuesta a peticiones judiciales de Argentina que lo relacionan con la causa seguida a la ex presidenta constitucional de ese país, María E. Martínez de Perón.

La Justicia española tampoco hizo lugar, hace dos años, a las peticiones de la Justicia argentina respecto de Vanni y denegó la extradicción solicitada por el gobierno militar

En todo momento, Vanni —ex colaborador directo del extinto presidente Juan D. Perón— ha gozado de total libertad en España y posee un documento de viaje como refugiado, con el que se desplaza habitualmente por Europa.

Este documento, visado por la embajada de Italia en Madrid, es el que utilizó el mes pasado para viajar a Roma, donde se encontró con la sorpresa de su detención.

A su llegada a Madrid, Vanni dijo ser víctima de una "persecución de carácter político y de una campaña de difamación".

Por último, Vanni negó enfáticamente todo tipo de relación con el ex ministro argentino José López Rega, contra el que formuló duras críticas y al que acusó de ser "responsable de la desestabilización del último gobierno justicialista, tras la muerte del general Perón".

CABAÑAS PREMOLDEADAS
Y CABAÑAS DE MADERA.
línea suiza
anticipo: $ 2.990.000
y 40 cuotas fijas
$ 699.000
Incluye Gastos Administ. Fletes hasta 10 km.
Contado $ 14.990.000
PRECIO TOTAL FINANCIADO $ 30.960.000
Mod. 35 m.
2 DORMITORIOS-COMEDOR-BAÑO-COCINA
PORCH Y GALERIA
SOMOS FABRICANTES
ALVEAR 7 - 1º P. (Fte. estac. V. BALLESTER)

DESNUDABAN A MUJERES PRESAS

WASHINGTON, 13 (EFE).— La acostumbrada práctica de la policía de Chicago (Illinois) de desnudar y someter a registro aún aquellas mujeres arrestadas por infracciones de tráfico es "irracional, ilógica e inconstitucional", dictaminó el martes un juez federal.

El juez de distrito Thomas R. McMillen se pronunció así en favor de una demanda presentada hace tres años por la Unión de Libertades Civiles de los Estados Unidos (ACLU), en representación de 125 mujeres víctimas de la práctica policial

La unión había calificado de "terriblemente allanadora y degradante" la política de las autoridades de Chicago, que jefes policiales han justificado como necesaria para determinar que la mujer arrestada no está en posesión de armas.

CONTRABANDO CON PURA SANGRE

CARACAS, 13 (ANSA).— Se intentó introducir al país, en un avión de la Fuerza Aérea peruana, un lote de 32 yeguas preñadas a las que se había declarado en principio como correo militar.

La aeronave estuvo retenida en el Aeropuerto Internacional "Simón Bolívar" y por su condición militar, tras las investigaciones llevadas al efecto se le permitió regresar a Lima.

Indica que fue autorizado asimismo, el desembarco de los animales.

COMPRO
HERENCIAS
y/o propiedad en
ITALIA-ESPAÑA
Pago contado
773-6444

AGUADO, SIN APRESURAMIENTOS

Villarreal ya Casi es Gobernador Cordobés

CORDOBA, 13 (De nuestro corresponsal). — Fuentes militares confirmaron anoche que le será ofrecida la gobernación de la provincia de Córdoba al general (RE) **José Rogelio Villarreal**. Esto vendría a confirmar las versiones circulantes en los últimos días, especialmente luego de las reuniones que se han realizado en esta ciudad tendientes a dar apoyo al oficial superior del Ejército en situación de retiro que será llamado a reemplazar al general (RE) **Adolfo Sigwald**. No sería ajeno a esos encuentros el subsecretario de Asuntos Institucionales de la Nación, coronel **Bernardo José Méndez**, quien a su paso por esta provincia dejó entrever que el ex comandante del V Cuerpo de Ejército era un firme candidato para el cargo. Por su parte, el general (RE) **Villarreal**, consultado desde esta capital, no desmintió la noticia. Vale recordar que estuvo siempre en los primeros niveles del poder desde el comienzo del Proceso de Reorganización Nacional.

Integró el Nuevo Gabinete y no Tomó Decisión en el Tema Intendentes

LA PLATA, 13 (De nuestro corresponsal).— En conferencia de prensa cumplida en esta ciudad, el gobernador designado, señor Jorge Rubén Aguado, que asumirá mañana a las 11.30 en el Salón de la Gobernación ante el ministro del Interior, general Alfredo Oscar Saint Jean, anunció la integración de su gabinete. También adelantó que estudiará, sin apuros, la situación de los intendentes y que, el área de Asuntos Agrarios, volverá a tener jerarquía de ministerio.

Al dar a conocer la nómina de los colaboradores inmediatos que a partir de mañana lo secundarán en su función gubernamental, Aguado, ratificando lo adelantado por CRONICA, señaló que el doctor Gastón Pérez Izquierdo, será el ministro de Gobierno; el doctor Pedro Pou, el de Economía; en Obras Públicas, asumirá, dijo, el ingeniero Carlos María Benaglia; y lo mismo ocurrirá con los doctores, Julio R. Lascano, —confirmado— en Educación y Guillermo Báez, en Salud Pública.

En cuanto a la Secretaría General de la Gobernación, expresó que le fue confiada al ingeniero Ubaldo Abel Farías y que, como asesor general de Gobierno, se desempeñará el doctor Francisco Durañona y Vedia.

Sobre el tema, el futuro gobernador, señaló que dispondrá la obligación para los miembros del gabinete, de fijar su residencia en esta ciudad, "de manera, dijo, que hagan vida plantense".

En cuanto a otras designaciones, expresó que una vez concretado el restablecimiento del Ministerio de Asuntos Agrarios, ejercerá dicha cartera, el ingeniero Víctor Hugo Santirso y que la Subsecretaría de Deportes y Recreación le ha sido confiada a Juan Manuel Bordeau.

El tema de los titulares de las intendencias de la provincia fue también abordado por el futuro primer magistrado provincial, quien al responder a una pregunta expresó que más adelante se adoptarán determinaciones. "No vamos, señaló Aguado, a tener apresuramientos, primeramente queremos evaluar nosotros mismos las actuaciones de los jefes de comunas para luego decidir". Recordando que recién en el próximo mes de abril los primeros 39 jefes comunales habrán de cumplir seis años en sus cargos, agregó que "de tal manera, tenemos tiempo para resolver sobre el particular".

Lotería Fijó Horarios Nuevos Para Atención

La Lotería Nacional de Beneficiencia y Casinos ha fijado nuevos horarios de atención para el público y para sus agentes, los que regirán a partir del próximo 18 del corriente.

A los efectos del cobro de todos los premios que les correspondieran, el público en general podrá dirigirse a la sede de Lotería de lunes a jueves entre las 12.45 y las 17.

Los agentes, por su parte, deberán atenerse al siguiente detalle: Recaudación y pago de Lotería, de lunes a jueves entre las 12.45 y las 17.

Pago de premios PRODE, de lunes a jueves entre las 12.45 y las 17. Recaudación PRODE, viernes de 16 a 18. Presentación de tarjetas PRODE, viernes de 16 a 18. Recaudación y pago sorteos Quiniela, de lunes a viernes de 12.45 a 14.45. Entrega aciertos Quiniela, miércoles de 10 a 12 y finalmente, Anticipos Quiniela, de lunes a jueves de 12.45 a 17 y los sábados de 8 a 12.

LANUSSE

LE ROBARON JOYAS EN LA FELIZ

MAR DEL PLATA, 13 (De nuestro corresponsal). — Una pulsera de oro y un reloj de propiedad de su esposa, le fueron robados al teniente general Lanusse de su auto, que había dejado estacionado en las cercanías de la estación terminal de esta ciudad.

El ex presidente al volver a recoger su rodado, tras haber efectuado un paseo por la zona céntrica en compañía de sus familiares, encontró el ventilete de su auto forzado y uno de los vidrios rotos.

Al revisar el interior notó la falta del reloj y la pulsera, como así también de otros elementos personales. La denuncia fue realizada en la seccional 2ª de policía.

REACCIONAN LOS AMIGOS DE ONGANIA

RIO DE JANEIRO, 13 (ANSA). — Roberto Roth —subsecretario de la Presidencia de Argentina en el gobierno de Juan Carlos Onganía (1966-70)— afirmó que su país está "al borde de una grave convulsión social debido a la corrupción desenfrenada y a la política económica de los militares que están en el poder". Las declaraciones fueron hechas ayer al periódico "O Globo" y reproducidas hoy aquí en el estado de Río Grande Do Sul, donde el ex asesor pasa vacaciones en su yate "Alejandro".

"La sociedad argentina va a aguantar a Galtieri (actual presidente) menos de lo que aguantó a Viola, y no hay duda que en poco tiempo habrá una fuerte reacción a nivel popular", opinó Roth.

"La esperanza que se llegó a depositar en el general Leopoldo Galtieri murió enseguida, que continúa siguiendo con fidelidad al régimen que encarna".

Roberto Roth —que también fue asesor del Ministerio de Economía en los gobiernos de Arturo Frondizi y José María Guido— agregó que "cuando Galtieri subió al poder había expectativa de que las cosas cambiarían".

Con relación a esa "expectativa" respecto del presidente Galtieri, el ex subsecretario de la presidencia señaló: "Se esperaba que mandase enseguida a la cárcel a generales involucrados en negocios oscuros, al brigadier constructor de carreteras mediante contratos que no tienen explicación o algún alto oficial de la Marina que hubiese arruinado las finanzas de la provincia que gobierna; pero nada de eso ocurrió".

Señaló Roth que el hecho de que el general Onganía haya sido nuevamente preso "demuestra que él tiene razón".

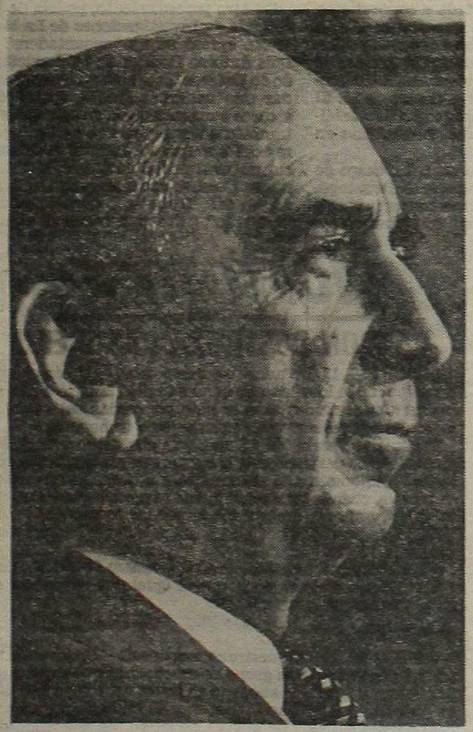

La Plata, 12 de enero de 1982

Señores:

Los he convocado para celebrar juntos la última reunión de mi Gobierno. He querido concluir mi gestión con el mismo espíritu con que la desempeñé durante estos pocos meses: en estrecho contacto con la gente de la Provincia, sus preocupaciones y sus anhelos.

Ustedes simbolizan en este momento a ese pueblo siempre esperanzado, casi siempre defraudado, pocas veces escuchado. La participación de ustedes en esta reunión simboliza esa otra participación, que debemos buscar y alcanzar si queremos que la acción de gobierno sea efectiva y perdurable.

La presencia de todos ustedes simboliza, por último, nuestro propósito de lograr el entendimiento y la concordia de los argentinos, y de lograrlo entre todos juntos.

Cuando —hace nueve meses y por mandato del Gobierno de las Fuerzas Armadas— me tocó asumir la Gobernación, dije entonces públicamente que aceptaba el desafío con todo lo que ello implicaba e inmediatamente elegimos el camino racional de enfrentar los hechos sin prevenciones ni estridencias.

Anuncié que me verían en la primera línea para —sobre el mismo terreno— detectar problemas, recibir sugerencias y tratar de aportar las soluciones inmediatas y mediatas.

Sabe el pueblo de Buenos Aires que su Gobernador no permaneció encerrado entre las paredes de un despacho adonde a veces la resulta difícil penetrar a la realidad. Por ello —con mis colaboradores— recorrimos incesantemente pueblos y ciudades y pudimos constatar cómo se iba gestando una relación nueva entre gobernante y gobernados.

Encontré un pueblo ávido de ser escuchado, deseoso de colaborar y de participar en la gran empresa de la recuperación nacional.

Un pueblo que sabe anteponer a sus necesidades individuales las de su comunidad. Encontré y dialogué con una juventud llena de interrogantes, una juventud que quiere una Argentina diferente.

Busqué deliberadamente el consenso mayoritario porque el Proceso de Reorganización Nacional lo necesita para no esterilizarse ni vaciarse de contenido.

La altanería, la soberbia y el prejuicio elitista con la contrafigura de esas otras deformaciones que hemos padecido: la demagogia, el oportunismo y el prejuicio populista.

Si queremos una República de verdad debemos practicarla desde ya. No tenemos nada que inventar, sino volver a las fuentes de la soberanía y extraer de allí la energía, el vigor y la pasión de patria que la República necesita para sobrevivir. Debemos volver a ella con la sabiduría que da la experiencia de los errores cometidos, con espíritu de grandeza y con fe en las nuevas generaciones, en quienes renace cada vez, la esperanza de la Nación.

Valga esto para quienes gobiernan y para quienes esperan gobernar, porque la República necesita un proceso de reorganización conducido con mente lúcida y mano firme, pero necesita también partidos políticos que hayan aprendido la lección, que admitan y enmienden sus errores y que sean dignos de merecer la esperanza que se deposite en ellos.

He releído mi mensaje inaugural y tuve la satisfacción de comprobar que no me aparté del camino que allí tracé.

Dije entonces que la obra pública debía beneficiar a quienes más necesidad tenían de ella. Dije también que no ignoraría los problemas del Gran Buenos Aires y que a ellos dedicaría gran parte de mis esfuerzos. Porque como en otra oportunidad señalé, nuestro Gran Buenos Aires no es una abstracción ni tampoco una afección vergonzosa que la Provincia deba soslayar cuando no amputar.

Por el contrario, se trata de una realidad que afecta a millones de seres que allí trabajan y luchan por progresar. Soy consciente de las injustas y casi permanentes postergaciones a que ha sido sometido el Gran Buenos Aires, muchas veces por una falta de acción que oculta en realidad una falta de amor a los semejantes, contraria a una concepción cristiana del hombre y de la sociedad.

Nuestra acción de gobierno estuvo dirigida primordialmente a atender las grandes postergaciones y a dar prioridad a las necesidades esenciales de la comunidad bonaerense.

Educación, salud, vivienda y mejoramiento ambiental merecieron la atención principal de nuestra breve gestión de gobierno.

Las realizaciones en el campo de la educación están a la vista. Nuevas escuelas se han inaugurado en cantidad y por doquier, cubriendo una necesidad generada por la explosión demográfica y sustituyendo —en muchos casos— a construcciones cuya estructura nos llenaba de vergüenza.

En el campo de la salud concretamos la firma de convenios para dotar de nuevos e importantes hospitales a zonas carenciadas del Gran Buenos Aires: Florencio Varela; La Matanza; Merlo; Tigre; Berazategui; que serán los primeros construidos en el conurbano en los últimos 30 años.

También abordamos el tema de las villas de emergencia sin caer en falsas demagogias. Para contribuir a la paulatina eliminación de este flagelo creamos la Subsecretaría de Acción Social, efectuamos un censo poblacional y ocupacional que nos dio la dimensión exacta del problema e iniciamos un ambicioso plan de viviendas de características inéditas en nuestro país.

El Gran Buenos Aires, el Gran La Plata y la Cuenca del Salado fueron las áreas elegidas para el desarrollo de los primeros programas con criterio realista y acorde con los objetivos señalados por el Proceso de Reorganización Nacional.

Apelamos al concurso de la actividad privada para su concepción y su realización, en coincidencia con el propósito de reducir la dimensión y las atribuciones del Estado que, junto con las manifestaciones políticas que antes señalé, son otros tantos factores de desfiguración de la República.

Pero reducir el peso del Estado en la economía es más que la disminución del gasto público. Además nunca el peso principal de esa reducción debe recaer sobre el salario y el nivel de actividad general, sino que se debe dinamizar al sector privado y, por consecuencia, incrementar la producción global. Se fortalecerán así los derechos sociales e individuales que proclama la Constitución.

Con ese sentido nos propusimos estimular, en la medida de nuestras posibilidades, la participación del capital y el esfuerzo privado en las obras y servicios del sector público.

Esa misma intención animó las directivas que les impartí a ustedes, señores intendentes, para privatizar los servicios municipales. Esa misma intención me movió a instruir al Banco de la Provincia para que volcara su cartera en favor del sector privado y redujera las tasas de interés.

Para destacar el contenido profundo de esta revalorización de la capacidad individual que no se agota en lo económico, instituimos los premios provinciales "Moreno" y "Almafuerte", destinados a enaltecer tanto la búsqueda del saber, la belleza y la verdad como la abnegación y el desinterés de los servidores públicos.

Mi gestión se caracterizó por el respeto a la independencia del Poder Judicial y por la preservación de la majestad de la Justicia.

Nuestra relación con la Iglesia, fue, tal cumó lo había prometido: franca, solidaria y estrecha. El sereno consejo de nuestros Obispos también contribuyó a encaminar la acción de gobierno en un sentido acorde con las necesidades de la población.

Señores:

La Argentina padece deformaciones estructurales que deben ser corregidas si queremos alcanzar un grado de progreso digno de nuestro tiempo. Pero ninguna medida correctiva o generativa tendrá efectos si no se supera la desesperanza y la desconfianza que constituyen males mayores que el estancamiento económico, político y cultural en que todavía nos debatimos.

La acción que iniciamos en la Provincia se inspiró en lo que llamé —en mi discurso de La Matanza—: el espíritu del '82. Aquel que hizo posible levantar esta capital en un desierto.

A cien años de esa hazaña intentamos superar esa desesperanza y esa desconfianza por la vía del consenso mayoritario y por medio de una creciente participación de todos los sectores en la obra de gobierno. El tiempo dirá si nuestro intento fue vano o fecundo.

Expreso mi agradecimiento a los Intendentes Municipales y Funcionarios aquí presentes, que supieron interpretar y acompañar con su sacrificio el esfuerzo desarrollado y formulo mis votos para que el éxito acompañe a mi sucesor.

Con este mensaje se despide de su pueblo el Gobernador de la Provincia. Pero el General Gallino no se despide. El General Gallino continuará luchando —al servicio del Proceso de Reorganización Nacional— por y para los hombres y mujeres de nuestra gran Provincia. Va en este solemne compromiso mi honor de argentino y de soldado. De este ya viejo soldado que quiere se gane —de una vez y para siempre— la batalla de Buenos Aires para que entonces podamos contemplar, todos juntos, a nuestra querida Provincia en toda su plenitud: con un Gran Buenos Aires digno y vigoroso y con un interior pujante y feliz.

ESPACIO DE PUBLICIDAD

El Escándalo de la Nafta

• TRAS LA INDAGACION DEL JUEZ HABRIAN COMPROBADO QUE TAMBIEN HUBO HURTO

CORDOBA, 13 (De nuestro corresponsal).— En horas se conocerían oficialmente importantes novedades en el delicado caso de la nafta adulterada. El juez Federal Manuel González Pizarro, a cargo ahora de la investigación, aguarda el resultado de las pericias que ordenara la semana pasada, y también de investigaciones paralelas consideradas "extraordinariamente importantes".

Una prueba de ello es que en fuentes judiciales de esta provincia se afirma que el magistrado está trabajando sobre la posibilidad de que la "organización" no solo adulteraba el combustible, sino que también sustraía nafta legítima y la vendía a precios menores a los fijados en el mercado. Ninguna de las personas involucradas en el "affaire" ha recuperado la libertad, aunque sí continúan produciéndose citaciones a supuestos implicados para prestar declaración indagatoria. En cuestión de días, cuando todo esté aclarado, el juez podrá decidir, definitivamente, la carátula de la causa; esto es, si se trata simplemente de una defraudación o de un delito más grave.

El "affaire" de la nafta, en cuanto a sus implicancias procesales, motivó que algunos abogados de detenidos estudiaran en estos días las posibilidades de plantear una cuestión de competencia.

Una versión indicó que cuando González Pizarro concluya las indagatorias, se plantearía su incompetencia para reivindicar que la causa, por razones de jurisdicción, se tramite en la provincia de Buenos Aires. En la víspera declararon, según trascendió, los propietarios de estaciones de servicio de Villa Carlos Paz, Villa del Lago y Tanti, y para hoy fueron convocados otros 3 propietarios de comercios de ese tipo, entre los que se encuentra Francisco Giordano, conocido promotor de boxeo de Villa Carlos Paz, en cuyos establecimientos se comercializó la nafta de origen doloso. Giordano hizo por lo menos dos compras de ese combustible, pagando con cheques que posteriormente, tras ser debitados en la institución bancaria respectiva, le fueron devueltos para su control contable teniendo impreso un sello de la Petroquímica General Mosconi, lo cual supone que esos documentos de pago ingresaron a la planta mencionada.

• PERICIAS

Con la indagatoria tomada a 3 expendedores de combustibles —uno de ellos declaró al filo del mediodía de hoy— el titular del Juzgado Federal N° 3 de esta capital completó la recepción de declaraciones a los 9 comerciantes a los que presumiblemente se les vendía nafta adulterada o robada. Tras cumplir con esta instancia, los tres comerciantes se retiraron del Tribunal.

Este hecho fue el único que se registró en la sede del Tribunal Federal, cuyo titular es el doctor Manuel González Pizarro, quien, de no mediar otros determinantes, en el curso de esta semana quedaría a la espera de los informes ya requeridos a distintos organismos oficiales, entre los que se cuenta la Policía Federal, por medio de la división Delitos Económicos.

Si bien ya obra en el Tribunal el dictamen técnico de laboratorio que certifica que la nafta vendida en la localidad de Tanti, el 30 de noviembre pasado y por un monto de 15.150.000 pesos, era adulterada, no se descarta la posibilidad de que también se trate de un robo en gran escala.

Trascendió que de la declaratoria de los 9 expendedores, todos coincidieron en manifestar que el producto era genuino, incluso era utilizado en sus propios vehículos sin notar diferencia alguna.

Hasta el momento se mantiene la orden de captura a Luis Castellano, transportista que vendió la nafta en Tanti; Juan Destéfano, directivo de ASOPET y del Racing Club, y otros apellidados Sivillotti, jefe de seguridad de la planta de YPF de Junín; Simón Zacur; Osvaldo Bao; Roberto Elizarán y Oscar Fernández.

Roban Cuadros de Toulouse Lautrec: Un Millón 'Verde'

ALBI, Francia, 13 (UPI).— Seis cuadros pintados por Henri de Toulouse - Lautrec, con un valor estimado en seis millones de francos (un millón de dólares) fueron robados del museo de Albi, donde nació el artista, dijeron hoy investigadores de la policía.

Funcionarios del Palacio la Berberie, donde está el museo, indicaron que los ladrones no se llevaron las mejores pinturas de la colección de 214 cuadros firmados por Henri de Toulouse - Lautrec y sus contemporáneos.

La policía expresó su creencia de que por lo menos tres delincuentes participaron en el robo de anoche y dijo que huyeron sin llevarse otras obras de arte porque aparentemente fueron perturbados por algún incidente.

Los ladrones entraron al salón de donde fueron robadas las pinturas rompiendo una ventana, después de escalar la pared con una escalera que tomaron de un cercano andamiaje, dijo la policía.

Funcionarios del museo señalaron que las pinturas robadas datan de los últimos años de la carrera de Toulouse - Lautrec, cuando su genio iba en declive, y no algunas de las piezas maestras de la colección, donadas por la madre del pintor, condesa Adele de Toulouse - Lautrec.

Los funcionarios dijeron que las obras robadas son pequeñas, aproximadamente de 60 por 50 centímetros. Incluyen: "En la carrera de caballos", lienzo al óleo "Mujer de pie", un pastel, y "Messalina", telas que datan de 1900 y "Lucien Guitry y Jeanne Granier", dos celebridades del mundo artístico parisino, pintados en cartulina.

SIN AVISAR ANTES VOLVIO A SU CASA DE NOCHE: ESTA PRESO POR HOMICIDIO

LA PLATA, 13 (De nuestro corresponsal).— Un operario textil que equivocadamente había concurrido a sus tareas habituales, cuando en realidad estaba franco, retorno a su hogar y se dio con la poco agradable sorpresa de encontrar a su mujer con otro hombre, compartiendo su lecho. El marido engañado, fuera de sí, se apodero de un arma de fuego y la descargó contra el amante de su esposa dándole muerte, fugando la adúltera.

Protagonista de este suceso fue Pedro Balbastro, argentino, de 35 años, domiciliado en calle Italia 340, de la vecina localidad de Burzaco. El nombrado cumplía funciones como operario en un establecimiento textil de la zona, donde concurrió en la noche de la víspera en el convencimiento de que le correspondía hacerlo.

Sin embargo, al llegar a la fábrica se le notificó que tenía franco, razón por la cual emprendió el regreso a su domicilio.

Allí sorprendió a su esposa, de quien no se suministraron sus datos filiatorios, junto con Marcelo Ramírez, de 26 años, colectivero de la línea 160.

Balbastro, ante la penosa evidencia, se armó de un revólver con el que disparó nueve proyectiles contra Ramírez, alcanzándolo en distintas partes del cuerpo y provocándole la muerte en forma instantánea. La infiel mujer, por su parte, alcanzó a escapar buscando refugio en la vecindad.

El homicida, se hizo presente en la comisaría de Burzaco, donde narró lo ocurrido e hizo entrega del arma utilizada en el trágico hecho.

• MENORES ASALTANTES

En información dada a conocer esta mañana, la policía bonaerense reseña que, a poco de cometer dos asaltos, fueron apresados los cuatro integrantes de una gavilla, tres de los cuales son menores: dos de 17 años y el otro de 16. El mayor fue identificado como Héctor Miguel Gigena, 20 años, domiciliado en Merlo.

El procedimiento estuvo a cargo de efectivos de la comisaría de Ituzaingó, quienes fueron alarmados por un testigo que observó cómo asaltaban al comerciante Enrique José Matiasi: **tras despojarlo de 500.000 pesos le dispararon un balazo hiriéndolo en la mano derecha.** Tras este atraco realizaron otro (1.200.000 pesos a otro comerciante), y cuando se disponían a concretar el tercer asalto fueron apresados. En el raid delictivo utilizaron un automóvil Fiat 128, robado por la banda el 6 de este mes. Les secuestraron el dinero robado, un reloj, una cadena con medalla, un revólver calibre 38, y otros dos calibre 22 largo.

• CABECILLA

En otro procedimiento, policía de la Brigada de Investigaciones de La Matanza, apresó en un "aguantadero" a Luis Antonio Rodríguez, 24, domiciliado en Caseros. Está acusado de comandar una peligrosa gavilla autora de atracos a mano armada en comercios y también a transeúntes en varios lugares del conurbano. Intentó resistirse con un revólver calibre 22, pero lo dominaron. Confesó que integraban su banda un tal "Roberto", otro llamado "Eduardo", y dos menores de 15 años

Bestia Alcoholizada

FEROZ CRIMEN EN ORGIA DE BORRACHOS

Una orgía de alcohol culminó en feroz pelea: a uno de los borrachos le quebraron el esternón a golpes y falleció como consecuencia de una hemorragia interna. El muerto fue identificado como Juan de Dios Fernández, 48 años, domiciliado junto a su asesino, Ramón Climaco Acuña, 42, analfabeto, albañil, en una finca de Magán y Mariano Acosta, González Catán. La noche del homicidio, compartió la misma mesa —y desde luego las veinte botellas de vino común— Ramón Antonio López, 32, albañil, borracho consetudinario al igual que los otros dos.

La agresión se produjo cuando totalmente alcoholizado, Fernández y Acuña discutieron violentamente: el primero es el dueño de la casilla, y el otro del terreno, y por lo tanto siempre se producían enfrentamientos por resentimientos. En esas circunstancias, Acuña golpeó brutalmente con un palo a su rival, quien cayó desmayado en un catre. Murió media hora después.

El informe médico elaborado tras la autopsia estableció que el deceso había sobrevenido por hemorragia interna por fractura del esternón. Apremiado por las pruebas, Acuña dijo que Fernández pretendía que le pagara alquiler pese a que era dueño del terreno. En cuanto a Ramón Antonio López, se supo que permanece detenido en averiguación de antecedentes.

Los médicos policiales revisaron al homicida y a López comprobando que se trata de alcohólicos irrecuperables. Es probable que tras las diligencias judiciales intenten rescatarlos mediante un severo tratamiento, posibilidad que consideran casi improbable. El cadáver de Juan de Dios Fernández se encuentra en la morgue judicial. Nadie lo reclamó. Era previsible.

IMPLACABLE GUERRA A LOS 'BRUJOS'

ROSARIO, 13 (De nuestro corresponsal).— La policía de esta ciudad continúa activamente las actuaciones contra el ejercicio ilegal de la medicina, habiendo detenido a tres personas

El primero de ellos tuvo lugar en la finca de Maipú 520, de Villa Diego, donde en un allanamiento fue detenida Ramona Dominga Romero, de 57 años alias "La Moncha". En el lugar, la policía secuestró libros de magia y ocultismo.

Otro de los allanamientos se verificó en Tupungato 1313, donde fue arrestado Hugo Zunin, de 51 años. El imputado efectuaba tratamientos médicos sin contar con el título universitario

El tercero y último procedimiento fue realizado en el domicilio de calle Mitre 5570, siendo aprehendida María Antonia Blanco, de 33 años. La mujer había instalado un "consultorio", donde no faltaban los masos de cartas, velas, fotos y estampas, de las que la Blanco se valía para "predecir el futuro" o de advertir a sus clientes sobre problemas sentimentales

PERDIDAS CASI TOTALES EN OTRO INCENDIO

Tras tres horas de labor los bomberos del cuartel de San Martín lograron dominar y luego extinguir el incendio que se declaró en un galpón de la fábrica de corchos, situada en la calle Ramón Falcón 195 de la mencionada localidad bonaerense.

Los integrantes de tres dotaciones del cuartel mencionado combatieron con tres líneas de alta presión el fuego que se desarrolló sobre fardos de corcho almacenados en una superficie de 150 metros cuadrados.

El incendio, que arrojó un saldo de más de 70 fardos destruídos se había iniciado a las 14, dominado a las 17 y extinguido poco después.

• SIN SEGURO

Los propietarios del establecimiento no estimaron aún los gastos pero estiman que son superlativos. Agregaron que no cuentan con seguros que cubran en su totalidad lo siniestrado.

Horroroso

CAMION DESTROZA BASURERO

CORDOBA, 13 (De nuestro corresponsal).— Un empleado muncipal de la localidad de James Craick, falleció a raíz de las heridas recibidas al caer bajo las ruedas del vehículo recolector de residuos en que se hallaba trabajando.

Justiniano Varela, de 47 años, viajaba sobre uno de los guardabarros del tractor de la comuna de esa población distante 110 kilómetros de esta capital, que tiraba un recolector de basura, cuando imprevistamente se precipitó a la carpeta asfáltica y al caer fue aplastado por las ruedas del carro, falleciendo poco después a consecuencia de las heridas recibidas.

El tractor era conducido por su compañero de tareas, Aldo Pedro Gionevo, de 50 años, que al igual que la víctima se domicilia en esa localidad.

• AHOGADO

CORDOBA, 13 (De nuestro corresponsal).— Un joven de 15 años, integrante de un grupo de muchachos que pasaba un día de campo, pereció ahogado en aguas del arroyo La Olla, en jurisdicción de Ycho Cruz a unos 40 kilómetros de aquí.

El cuerpo sin vida de Miguel Escudero fue rescatado del lecho del arroyo y remitido a la morgue judicial del hospital San Roque de esta ciudad.

SI PUEDE, AYUDE A ESTA ANCIANA

La madre de un amigo de esta redacción, Margarita Maxit viuda de Juárez, de 81 años, perdió una cartera en la cual se encontraba toda su documentación personal. Es imprescindible para la anciana contar con los mencionados documentos para cobrar su jubilación y realizar otros trámites. Se ruega comunicar cualquier novedad al teléfono 290-2694 o remitiéndolos por correo a la calle Alberto Grande 62, Luis Guillón (Código Postal 1838), provincia de Buenos Aires. A nombre de la señora o a R. Juárez. Muchas gracias.

BOMBA CONTRA LA EMBAJADA ARGENTINA EN GUATEMALA

GUATEMALA, 13 (DPA).— Bombas caseras de poco poder explosivo, fueron detonadas anoche frente a las sedes de las **Embajadas de Israel y de Argentina**, así como en el **consulado de Haití**, ubicados en zonas residenciales de la capital guatemalteca.

Los artefactos no causaron más que daños leves en las residencias, presentándose inmediatamente las fuerzas de seguridad para iniciar las investigaciones. No se reportaron heridos entre los agentes que cuidan de esas misiones extranjeras.

Hasta anoche no se conocía el origen de los atentados, ni la identificación del grupo o grupos clandestinos autores de los mismos.

● **SEGURIDAD**

La de Israel es una de las embajadas mejor cuidadas en la capital guatemalteca y dispone de sistemas de seguridad propios. La embajada argentina fue objeto de un atentado hace algunos años, cuando una bomba destruyó la puerta de la casa y un automóvil.

Rusia Acusa a EE.UU. por Sabotear Desarme Nuclear

MOSCU, 13 (UPI).— El gobierno soviético afirmó que Washington usa la crisis polaca como una excusa para sabotear las negociaciones de Ginebra sobre armas nucleares y que ha exagerado en forma desproporcionada la situación en Polonia.

"Al final de cuentas, los norteamericanos no tienen un interés menor que los pueblos de la Unión Soviética y otros países europeos en mejorar la situación mundial en general", dijo la agencia noticiosa oficial soviética TASS en un comentario.

"Hay buenas razones para pensar que, agitando artificialmente la histeria sobre los hechos en Polonia, Washington, en particular, prepara el terreno para torpedear las conversaciones soviético-norteamericanas sobre armas nucleares en Europa", afirmó TASS.

El ministro polaco de Relaciones Exteriores Jozef Czyrek, durante una visita de dos días a Moscú esta semana, dijo que la exigencia de la Organización del Tratado del Atlántico Norte para imponer sanciones contra su país y la Unión Soviética es inaceptable.

LLEGAN MAS INVASORES A HAITI

PORT DE PAIX, Haití, 13 (AP).— El gobierno informó que unos 40 invasores más han desembarcado en la isla de Tortuga, pero no dijo si el ejército intentaba rechazarlos.

El gobierno dice que ahuyentó a los ocho hombres que viajaron a Tortuga el fin de semana pasado para provocar una rebelión contra el presidente vitalicio Jean-Claude Duvalier.

Lherison Alezi, el director regional de información del gobierno, dijo que un barco llegó a la isla desolada, situada frente a la costa de Haití, después de hacer escala en dos lugares de la costa norte del país. Dijo que no conocía si alguna persona desembarcó durante las primeras escalas.

Los invasores son presuntamente seguidores de Bernard Sansaricq, un operador de una estación de gasolina de Florida que reunió a 36 partidarios la semana pasada en las islas británicas de Turcos y Caicos, en el extremo de las islas Bahamas, a unos 160 kilómetros al norte de Haití.

GRAVE CONFLICTO ENTRE NICARAGUA Y VENEZUELA

Insólita Denuncia Sobre Ayuda Para Comprar Armas

MANAGUA, 13 (UPI).— Nicaragua expulsará a tres diplomáticos venezolanos por conspirar con derechistas nicaragüenses para atentar contra una fábrica de cemento, anunció anoche el ministro del Interior, comandante Tomás Borge.

En un mensaje transmitido por radio y televisión, Borge dijo que los diplomáticos venezolanos complotaron con "contrarrevolucionarios" para colocar bombas en la planta.

Borge agregó que un cuarto diplomático detenido la semana pasada con otros 14 sospechosos permanecerá en la cárcel.

Borge dijo que el ministro de Relaciones Exteriores, Miguel D'Escoto, informó hoy en Caracas al presidente venezolano Luis Herrera Campins sobre las actividades "contrarrevolucionarias" de los diplomáticos.

Los cuatro diplomáticos, según Borge, "no pueden ser representantes del pueblo ni del gobierno venezolanos". El ministro también destacó las "mafníficas relaciones" entre Nicaragua y Venezuela.

Borge presentó en televisión a William Baltodano Herrera, un autodenominado "contrarrevolucionario", también detenido por participar en el presunto complot.

Baltodano dijo que los cuatro venezolanos —el agregado militar, coronel Pedro Sánchez Rivero— los diplomáticos Rafael Díaz y José Aníbal Palacios— y el empleado Julio González Ferrón, que se encuentra detenido— conspiraron con el para llevar a cabo el plan.

Baltodano, miembro del grupo derechista Unión Democrática Nicaragüense, dijo que también estableció contactos con altos militares venezolanos en Caracas, a quienes no identificó.

Baltodano no dio detalles de la supuesta ayuda venezolana..

Baltodano, vestido informalmente con una camisa deportiva, afirmó que el coronel argentino Mario Tavico le entregó 50.000 dólares en Buenos Aires para comprar armas en Miami.

En una acusación apenas velada que involucra a funcionarios norteamericanos en el movimiento derechista, dijo que acompañó a los dirigentes de la Unión Democrática, Fernando y Edmundo Chamorro, cuando se reunieron con "asesores del presidente Ronald Reagan" en Washington.

Aunque no dio detalles sobre la conversación en la que no estuvo presente, identificó a Horacio Aguirre Vaca, editor del diario "De las Américas" de Miami, como el que arregló la entrevista entre los Chamorro y el gobierno de Reagan.

Baltodano acusó también a un agregado militar de El Salvador, Eduardo Dávila, de colaborar en sus actividades "contrarrevolucionarias", diciendo que habló con el militar en la embajada de El Salvador en San José.

Asimismo, durante la presentación televisiva, el jefe de seguridad de Nicaragua Lenin Cerda acusó a su contraparte hondureño de colaborar en las actividades antisandinistas de Baltodano.

Baltodano dijo que los cuatro venezolanos —el agregado militar, coronel Pedro Sánchez Rivero, el empleado Julio González Ferrón, que se encuentra detenido y los diplomáticos Rafael Díaz y José Aníbal Palacios— conspiraron con él para llevar a cabo el plan.

Baltodono, miembro del grupo de derechista Unión Democrática Nicaragüense, dijo que también estableció contacto con altos militares venezolanos en Caracas, a quienes no identificó.

Baltodano no dio detalles de la supuesta ayuda venezolana.

ES TERRIBLE

El Frío ya Mató a más de 130 Yanquis

NUEVA YORK, 13 (UPI).— La peor ola de frío del siglo en Estados Unidos se mantuvo hoy sobre el nordeste y el centro del país, con 17 centímetros de nieve en varias ciudades.

El número de muertos desde el sábado a raíz del frío subió hoy a más de 130, dijeron las autoridades.

En La Florida los daños a las plantaciones cítricas fueron estimados en 500 millones de dólares.

En el estado de Tennessee hubo 10 centímetros de nieve y en Arkansas 17, mientras Mississippi trabajaba bajo el hielo de la peor tormenta en décadas. La lluvia helada cubrió la zona entre Arkansas y Louisiana y la mayor parte de Alabama. El norte de Georgia, incluso Atlanta, también recibió nieve.

Por los menos 130 muertes se atribuyeron al frío brutal que comenzó el sábado y empeoró el lunes, día descripto por el Servicio Meteorológico Nacional como el más frío del siglo.

Muchas de las víctimas fueron ancianos que se congelaron y murieron. En Nueva York, un ministro luterano descubrió los cadáveres helados de una pareja de ancianos sordomudos al ir a visitarlos a su casa. Había combustible en el tanque del sótano, pero el horno no funcionaba.

En Worcester, Massachussets, la temperatura descendió a 13 grados centígrados bajo cero y los vientos produjeron temperaturas de 41 grados bajo cero.

Funcionarios en La Florida dijeron ayer que hubo 500 millones de dólares en pérdidas a su agricultura.

Por eso el jugo de naranja, el azúcar y muchos vegetales serán más caros, posiblemente dentro de unos días, dijeron voceros agrícolas.

Muchos funcionarios en el sur del país no pudieron hacer otra cosa que ver paralizadas sus ciudades por falta de equipo para remover la nieve.

En el inundado norte de California, otras siete personas se agregaron a la lista de víctimas de las avalanchas de lodo cerca de Santa Cruz. El descubrimiento llevó el número de muertos por la gigantesca tormenta de la semana pasada a 36.

● **TAMBIEN EN MEXICO**

MEXICO, 13 (ANSA).— En las últimas horas poco más de diez indigentes han muerto como consecuencia del fuerte frío que azota esta capital. Mientras que aproximadamente otros 50 pordioseros se encuentran en peligro por la misma causa.

BRASIL: EL ESTADO INDEMNIZARA A UN PRESO TORTURADO

RIO DE JANEIRO, 13 (Télam).— El juez Sergio Cavalieri Filho condenó al Estado a indemnizar a Ernesto Fernandes Lobo Filho, de 25 años, que quedó paralítico de las dos piernas como consecuencia de las torturas sufridas en la comisaría numero 38, de esta ciudad, en 1978, para que confesara la práctica de crímenes que nunca había cometido.

Según la información del matutino carioca, Fernandes Lobo Filho fue obligado a firmar una confesión de que fue encontrado en flagrante delito de vagancia.

El actual diputado nacional Pericles Goncalves, que en la época era el titular de la comisaría, y el agente de policía Horacio José Francisco Filho fueron condenados a devolver al Estado el monto de la indemnización.

MITTERRAND

Atentaron Contra su Hijo: Salió Ileso

BURDEOS, Francia, 13 (AFP).— Una poderosa bomba explotó esta madrugada delante del local partidario de Libourne (a unos 550 km al sudoeste de París) del diputado socialista Gilbert Mitterrand, hijo mayor del presidente francés, Francois Mitterrand, sin que se registraran víctimas.

Parte de la puerta y muchos vidrios quedaron destrozados.

Hasta mediodía, el atentado no había sido reivindicado pero en algunos medios se lo relacionó claramente con reivindicaciones de agricultores. En la acera fueron encontrados volantes en los que se podía leer "los campesinos no somos polacos".

LA THATCHER

El Suyo Está Perdido en el Sahara

LONDRES, 13 (EFE).— Después de cuatro días aún no hay noticias del hijo de la primera ministra británica, Mark Thatcher, desaparecido en el desierto del Sahara mientras participaba en el rally automovilístico París-Dakar.

Aviones y helicópteros de la organización del rally y del gobierno de Argelia realizan una intensa búsqueda en la zona donde se supone que Thatcher se perdió, a unos 2.500 kilómetros de la capital argelina, en el extremo sur del país.

Mark Thatcher, de 28 años, viajaba con su copiloto francés Charlotte Vérney y un mecánico. Disponían en su vehículo de agua y víveres para sobrevivir algunos días.

La zona donde se les supone perdidos, alrededor del poblado de Tit, es montañosa y árida, hay pocos pueblos y no permite el aterrizaje de un avión. La temperatura es cálida, incluso durante la noche.

MATAN DIPLOMATICO ARGELINO

BEIRUT, 13 (AFP).— El asesinato de un diplomático argelino, descubierto esta mañana en esta ciudad, fue condenado por el ministro de Relaciones Exteriores libanés, Fuad Butros, quien se preguntó "si no existe un plan cuyo objetivo es vaciar El Líbano de toda representación diplomática".

Rabah Jerua, ministro plenipotenciario en la embajada de Argelia en Beirut, fue encontrado asesinado esta mañana en la periferia sur de aquí.

Según Butros, este asesinato "es un eslabón más en la cadena de violencia contra las misiones diplomáticas y extranjeras en El Líbano".

Jerua es el tercer diplomático asesinado en El Líbano en los últimos seis meses, luego del embajador de Francia, Louis Delamare, asesinado en setiembre pasado y la muerte del embajador de Irak bajo los escombros de su embajada dinamitada.

AEROPIRATA, UN BORRACHO PERDIDO

MADRID, 13 (AFP).— Un alemán, Gunther Detlef, de 35 años, que amenazó con hacer estallar el avión en que volaba desde Lisboa a Milán, fue detenido hoy en el aeropuerto de Barajas, tras efectuar el aparato un aterrizaje de emergencia, indicaron fuentes de la Guardia Civil.

El avión, un Boeing 707 de la compañía Alitalia que cubre la línea Lisboa - Milán, realizó el aterrizaje a las 15 horas locales (14 GMT). Una vez que el avión quedó estacionado, las fuerzas de la Guardia Civil, tras tomar las medidas de seguridad necesarias, procedieron a la detención de Detlef, que se entregó sin resistencia.

Los pasajeros desembarcaron y el aparato, revisado, continuó su vuelo a las 17 horas (16 GMT).

El alemán detenido, que presentaba síntomas de embriaguez, fue internado en un hospital siquiátrico de Madrid.

CORSO AVENIDA DE MAYO
13 - 14 - 20 - 21
27 y 28 de Febrero
VENTA DE PUESTOS DE COTILLON Y NIEVE
hasta el 23 /1 / 82
• LIMA 133 •
Ofic. "16" y "17"
de 9 a 20 Horas

PALMA Y LUJAN NO SE

● Sergio Probó la Oficial y Estaría en Peso

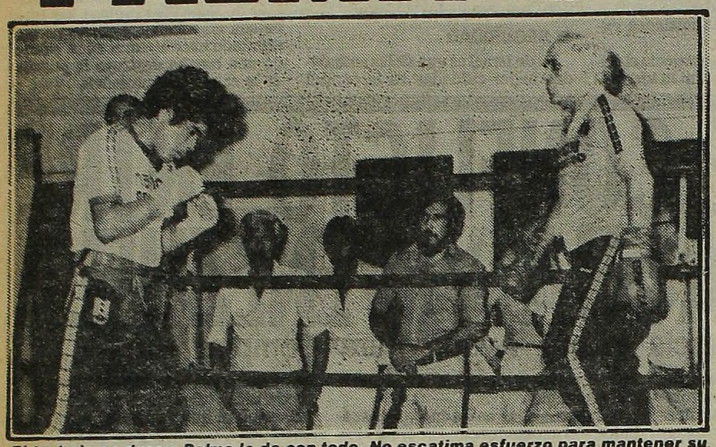

El trabajo es duro y Palma le da con todo. No escatima esfuerzo para mantener su mejor estado físico. Este es un round de "sombra" ante la atenta mirada de Zacarías.

Textos de Jorge Mortola, fotos de

CORDOBA 13, (De nuestro enviado especial). — Después de su footing matinal y previo a un descanso en Villa Carlos Paz, donde se encuentra finalizando su entrenamiento, Palma, junto con Zacarías y el doctor Paladino, se encaminó hacia el Chateau Carreras, donde está la balanza que será utilizada en el pesaje oficial. Y este enviado también les estaba haciendo compañía.

Fue así que en el auto de Palma nos dirigimos directamente a comprobar el peso del campeón en la balanza oficial, aunque el hecho fuese simplemente extraoficial. Palma subió a ella y Zacarías fue el encargado de controlarle el peso, como una especie de chequeo para que no suceda lo que en otras oportunidades con algunos púgiles, que por controlarse en otra báscula, en el pesaje oficial tuvieron problemas.

Y como es absolutamente lógico, tuve la inquietud de saber cuál era el peso que tenía el campeón. Pero todo quedó solo en deseos: no me lo dijeron, pero sí me aseguraron que Palma solo tenía ochocientos gramos de más de su categoría, supergallo o pluma junior, como se le quiera llamar. Esta pequeña diferencia de menos de un kilo, es buena "y no entraña ningún peligro".

En este acto de pesaje extraoficial se produjo un hecho curioso y hasta cierto punto gracioso. Cuando Palma estaba controlando su peso llegó también su futuro rival, Luján, con el mismo propósito. Pero eso no era novedad para el desafiante. Posteriormente me enteré por medio del personal afectado al estadio, que Luján está realizando este control día por medio. Como se podrá apreciar, esta gente no deja nada librado al azar. Ayer dije que Luján había demostrado gran jerarquía pugilística y hoy afirmo que éste puede llegar a ser el rival más peligroso enfrentado por Palma.

Por la tarde ambos púgiles cumplieron con los planes de entrenamiento previstos. En el

"ASI NO QUIERO GANAR"

CORDOBA, 13 (De nuestro enviado especial).— Luján y sus colaboradores se mostraron preocupados desde su llegada a esta ciudad por la honradez de los jurados. Dijeron, con mucha diplomacia, que **"ganar aquí será difícil si hay que esperar el fallo de las tarjetas"**. Y sin ahondar en el tema, para no ganarse la animosidad del público, dieron a entender que tal vez los espectadores pudiesen presionar sobre los jueces. Fue entonces cuando le planteamos el siguiente diálogo al panameño:

—¿Recordás la pelea entre tu compatriota Ibarra y Santos Laciar en el Luna Park?

—Sí... la vi...

—Entonces decime ¿quién ganó para vos?

Luján y sus compañeros allí presentes primero entrecruzaron miradas muy serias. Y luego de un instante de tensa espera, como esperando una respuesta que sirviera de salida elegante, terminaron por reír francamente, reconociendo que el ganador debió ser Laciar. Pero hay más...

—¿Te acordás de la pelea de Ballas con Pedrozita en tu país...?

—Sí... y en esa ganó Pedroza... no vamos andar discutiendo eso...

Sin embargo nuevamente aparecieron las risas, diciendo cuál era el verdadero pensamiento.

Le explicamos entonces que ése era nuestro temor. Que temíamos al "panameñismo". Que los jurados eran dudosos, ya que la Asociación Mundial al nombrarlos les aseguraban un viaje de primera, una estada en el mejor hotel y mil dólares. Y resulta difícil, a la hora de fallar, olvidarse que todo se lo debían a las autoridades panameñas del organismo.

Luján escuchó en silencio. Se puso serio, recogió las ropas de su cama y dijo con solemnidad:

—Yo así no quiero ganar...

● ¡PARA NEGRO!

La violencia con que Luján castiga por momentos a sus sparrings ha preocupado a algunos hombres de la organización. Por ejemplo a Rubén Rois, principal colaborador de Tito Lectoure, quien suministró los muchachos. Por eso en cierto momento durante el entrenamiento, cuando el panameño pegaba muy duro, alarmado saltó las cuerdas gritando: **¡Eeehhh... Pará Negro!**

Indudablemente no es lógico que un boxeador de la categoría de Luján se olvide de lo que está haciendo durante sus entrenamientos, por lo que debe pensarse que todo esto lo hace con la intención de impresionar a los periodistas y al público argentino con su pegada.

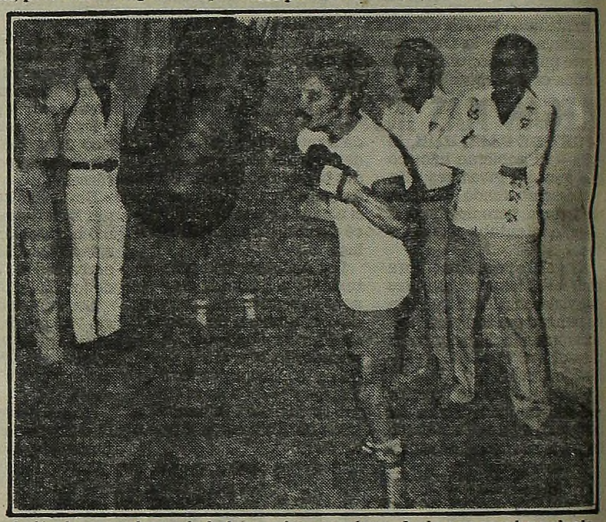

Luján le pega duro a la bolsa y a los sparrings. Anda con mucha potencia.

SAN LORENZO ES EL DUEÑO DE LA CIUDAD

San Lorenzo debutó venciendo a **Ciudad de Buenos Aires** por 5-3, en la Copa Merizza de hockey sobre patines organizada por Huracán.

La primera fecha se completó con el triunfo de **Vélez** sobre **Platense** por 4-1 y de **Independiente sobre GEBA** por 5-2.

SAN LORENZO: Curretti, Lizardo, Villarreal, Trivizono (2), Oroñas (FI) y Chuhurra (3).

CIUDAD DE BUENOS AIRES: Castello (1), Echeverry (1), C. Sturla, Klein (1), (FI), Fridrich y A. Sturla.

Esta noche a partir de las 20.30 se enfrentarán Huracán-Racing, GEBA-Vélez y San Lorenzo-Independiente.

● PAKISTAN

BOMBAY, 13 (DPA).— Pakistán retuvo su título de campeón del mundo de hockey sobre césped al vencer a Alemania Occidental por 3-1. Por el tercer puesto Australia superó a Holanda por 4-2.

EL MADISON SE SACUDE

NUEVA YORK, 13 (UPI-ANSA-EFE).— A pesar del frío imponente que soporta esta ciudad, miles de espectadores se agolparon desde temprana hora frente a las boleterías del Madison Square Garden para obtener su localidad correspondiente a la primera ronda del Masters, la finalísima del tenis mundial.

El torneo albergará duelos de especial significación. El que sostendrán los argentinos José Luis Clerc y Guillermo Vilas, el que promete un arduo trabajo para los jueces entre los norteamericanos John McEnroe y Jimmy Connors y otro que puede darse en las semifinales o la final entre McEnroe y Lendl, para proclamarse como el mejor tenista de la actualidad, ausente el sueco Borg de la puja.

—Con Vilas nos llevamos como siempre. Ni peor ni mejor —declaró Clerc cuando fue consultado durante la conferencia de prensa sobre si tendría un valor diferente ganarle a su compatriota y si seguían enfrentados.

McEnroe y Connors por su parte trataron de evitarse, pero la semana pasada en la final de Rosemont protagonizaron un verdadero bochorno y todos saben que se odian. Ahora no tendrán otro remedio que encontrarse en uno de los grupos y ambos están dispuestos a jugar el partido de su vida. Tal vez con mayor fervor que si se tratara de la final del Masters.

Una vez más habrá predominio de tenistas norteamericanos en la disputa del torneo. Sin embargo los periodistas también le han dedicado bastante tiempo y espacio a Lendl, Vilas y Clerc.

El primero como ganador del Grand Prix. A Vilas porque sigue siendo figura en esta ciudad y un retrato suyo está colocado a la entrada del Madison Square Garden.

En cuanto a Clerc, recuerdan su brillante actuación en la final de la Copa Davis ante Estados Unidos y juzgan que si bien la superficie rápida instalada en el Madison no es la ideal para su estilo, en los últimos tiempos ha progresado notablemente en su proceso de adaptación a ese tipo de canchas y animan una nueva confrontación entre McEnroe y el argentino en las semifinales. La idea parece no agradarle al norteamericano, pues acaba de perder con él en Rosemont.

Y otro personaje que le dará vida al Masters será Vitas Gerulaitis, quien ingresó por Borg

¡QUE ASQUEROSO!

CARACAS, 13 (ANSA).— Un hecho inesperado que provocó irritación en muchos y desaprobación en todos se produjo durante la disputa de la cuarta etapa de la competencia ciclística de la Vuelta de Tachira.

El pedalista italiano Roberto Gagguollu fue expulsado de la carrera por inmoralidad y obligado a retornar a su patria.

Fue responsable de actos reñidos con las más elementales normas de la disciplina y el deporte y su actitud resultó reprobada por todos. Realizó actos obscenos que atentaron contra la moral y luego con gruesas palabras faltó el respeto a los dirigentes organizadores.

El director técnico del equipo italiano, Bruno Bianchi, se mostró remiso a formular declaraciones y más bien estuvo esquivando contactos con los periodistas.

Esta cuarta etapa fue ganada por el venezolano Juan Páez que empleó un tiempo de tres horas, 39 minutos y 7 segundos para recorrer los 140 kilómetros que marcaron el tramo entre Colón y La Grita. **El ciclista argentino Juan Carlos Ruarte logró la octava posición.**

De acuerdo con estos resultados, la general la encabeza Jorge Orozco (Trujillo) con 12hs. 08m. 03s.; Arcadio Méndez (Tachira) tiene 12hs. 13m. 17s. y Nelson Cabrera (Trujillo), 12hs 14m. 13s. De los argentinos el mejor clasificado es Ruarte, en el puesto 14ª con 12hs 23m. 41s.

Por su parte, la cuarteta argentina está en el noveno puesto con 36hs. 49m. 23s.

"PIÑAZO" DE JONES

MELBOURNE, Australia, 13 (AP).— Mientras recorría su establecimiento de campo en una motocicleta sufrió un espectacular accidente el ex campeón mundial de Fórmula 1, Alan Jones. El percance ocurrió cuando el ex piloto de la escudería Williams frenó súbitamente para esquivar a otro motociclista que venía en sentido contrario.

Jones, de 35 años, fue inmediatamente trasladado a un hospital cercano, donde se le aplicaron varios puntos de sutura en la cabeza; se le atendió de un esguince de un tobillo y se le efectuaron curaciones en las piernas, ya que acusó varias quemaduras.

El australiano, campeón mundial de Fórmula 1 en 1980 con la escudería Williams, fue despedido de su motocicleta rural, luego de dar varios tumbos a la salida de la cerrada curva. Si bien luego de ser convenientemente atendido fue dado de alta, la directora del hospital, doctora Joan Coles, dijo que Jones deberá volver dentro de dos días, para proseguir su tratamiento, aunque sus heridas no pongan en peligro su vida.

Tras su retiro de las pistas, Alan Jones se dedica a su establecimiento de campo y próximamente incursionará en la política australiana, ya que seguramente será nominado para ejercer un cargo de diputado.

Ante la inminencia del Gran Premio de Sudáfrica, primera prueba del torneo de 1982, alguien sugirió también que Jones podría haber tenido este percance porque manejaba su moto con el pensamiento puesto en la F-1, tal vez añorándola.

FIAN DE SUS BALANZAS

● El Panameño Cuida Mucho más Este Detalle

Néstor Nebón, enviados especiales.

funcional y estético gimnasio de Rubén Rois, en la ciudad de Córdoba, Luján realizó solo tres rounds con Julio Cesaro Saba, pero los cumplió con intensidad y con relativa violencia, para desgracia del cordobés.

Palma también se entrenó intensamente. En Villa Carlos Paz, efectuó dos rounds bastante tranquilos con Alcides Pizarro y otros tantos con Héctor Patri. El mismo Rois me contaba que le había mandado al "pibe" Pizarro a Palma, después que lo hizo con Luján, porque en cierto modo serviría para hacer una comparación. Cuando le pregunté cuál había sido, a su juicio, el resultado, respondió apesumbrado: "Los dos revientan a golpes..."

Con solo cinco palabras estaba diciendo mucho. Rois había señalado, con notable acierto y objetividad, que ambos pugilistas han demostrado una gran calidad técnica y potencia y que, por lo tanto, quien pretenda ganar esta pelea va a tener que esforzarse al máximo. Con dos boxeadores de valores tan parejos va a ser difícil establecer con seguridad un certero pronóstico. Por lo que he visto hasta este momento, tanto virtudes como errores están repartidos con ecuanimidad. Es indudable que hay una cosa que no le está faltando a esta pelea: emotividad y expectación.

Luego del entrenamiento precitado tuve oportunidad de dialogar un rato con Sergio Víctor Palma, quien está muy confiado en sus fuerzas: **"Me encuentro en magníficas condiciones. Diría, comparando con casos similares anteriores, que ahora estoy mejor que nunca. El trabajo ha sido perfecto. Esta ha sido la mejor concentración, hasta linda. La mejor de todas había sido, me parece, Spokanne, donde gané el título, pero ahora me parece que ésta ha sido, lejos, la mejor de todas. Por la facilidad de concentración, en el trabajo tranquilo que se pudo hacer a "full" fuerte y la relación de equipo.**

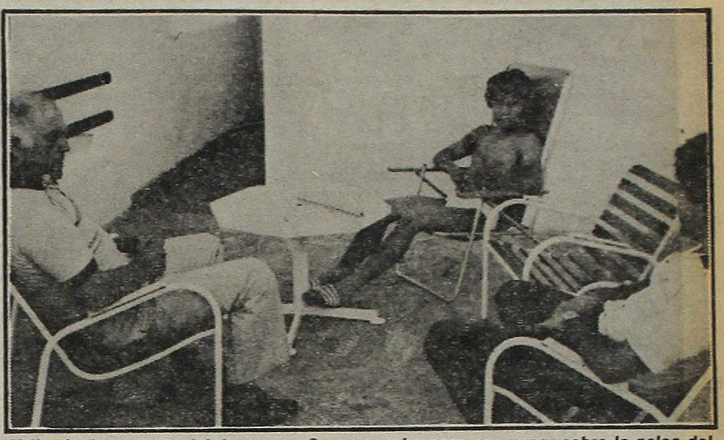

Y llegó el momento del descanso. Se aprovecha para conversar sobre la pelea del viernes ante Lujan. Se repasan los planes. Palma escucha, Zacarías aporta su experiencia.

CON ROACH, EN ROMA

CORDOBA, 13 (De nuestro enviado especial). — **En Roma, en marzo o abril y con Freddy Roach de** Estados Unidos, realizará Sergio Palma su próxima defensa del título. Por supuesto, para que ello ocurra es imprescindible que Palmita gane al panameño Jorge Luján el próximo viernes en el estadio Chateau Carreras de esta ciudad.

Se ha dicho en alguna oportunidad que el promotor Lectoure estaba en tratos telefónicos con el promotor italiano **Rodolfo Sabbatini**, y hoy estamos en condiciones de afirmar que en efecto entre Tito y Sabbatini se está gestando nuevamente, como en tiempos pasados, una organización conjunta de un combate por un título mundial. De esta manera el empresario italiano, que en algún momento abandonó al argentino para pasar a coquetear con la Top Rank y que ahora está limitado simplemente a organizar programas de televisión, recibirá de Lectoure, en un gesto para no olvidar, el perdón por sus pecados y la nueva oportunidad de retornar al primer plano de los grandes espectáculos boxísticos.

Se ha estado también hablando aquí en Córdoba, en vista del éxito que rodea a esta defensa de Palma, que el campeón mundial haga **una nueva defensa en Chateau Carreras** y ello es posible, pero según nuestro trascendido, la próxima será en Roma con Fred Roach.

También deberán recordar nuestros lectores que el maestro y director técnico de Palma, Santos Zacarías, se había negado reiteradamente a salir con su pupilo a defender la corona en el exterior. Pero ese aspecto de la cuestión ha sido solucionado, porque Zacarías, como compensación por el renuncio que Palma ha hecho a toda actividad ajena al boxeo, mientras siga en actividad, le permitirá transitar por escenarios europeos, o de otros continentes, siempre que ello no haga peligrar demasiado su condición de titular mundial de los supergallos.

Aceptaré, dijo hace unos días, pelear en Roma, o en París o en otro sitio de Europa, contra un norteamericano, por ejemplo. Y ése es un caso así. Palma peleará en Roma, casi seguro, con Roach.

En tal sentido, el propio Palma se mostró satisfecho de poder ir a pelear a Italia. No conoce bien a Roach, pero existen antecedentes de que es un pugilista agresivo, con muchas ganas de escalar sitios en el ranking. Para el boxeador norteamericano ésta será su gran pelea, la que tanto esperó desde hace tiempo y, seguramente, no dejará escapar la ocasión para demostrar cuánto sabe. Para Palma será un combate más que enfrentará con su veteranía y calidad acostumbradas.

Como puede verse la diversidad de planes con respecto a las actividades futuras de Palma como titular mundial de su categoría dice bien a las claras, mucho más que otro tipo de declaraciones de tono estentóreo, la confianza que reina entre sus allegados de que retendrá la corona en el match del viernes.

Esto, que de ningún modo significa ignorar las estupendas condiciones de su desafiador, Jorge Luján, es simplemente el clima que siempre saben forjar en su derredor Palma y Zacarías, que llegan al combate sin que el aburrimiento haya interferido el proceso de preparación del campeón, que lucirá su mejor estado sobre el cuadrilátero que se instalará por primera vez en el estadio Córdoba.

PARA TITO ES UN NEGOCIO REDONDO

CORDOBA, 13 (De nuestro enviado especial).— **"Esta pelea representa una apertura hacia el interior. Se abren nuevas puertas para la actividad boxística a gran nivel y estoy seguro de que será un éxito económico".**

Las declaraciones pertenecen a Tito Lectoure, quien hasta hace poco no se animaba a emitir un juicio definitivo sobre la repercusión que tendría la pelea de Palma en Córdoba. Ahora, con los testimonios a la vista, se lo ve sonriente y repitiendo sin cesar que **"todo viene muy bien... habrá un marco imponente".**

PIQUET EMPEZO A VOLAR EN KYALAMI

JOHANNESBURGO, Sudáfrica, 13 (AFP y Télam).— El campeón del mundo de Fórmula 1, el brasileño Nelson Piquet, fue el piloto más veloz en la primera jornada de ensayos que los principales equipos de la categoría máxima realizan en el circuito de Kyalami con vistas al "Gran Premio de Sudáfrica" que se llevará a cabo el sábado 23 del corriente.

Piquet, conduciendo un Brabham BT50 equipado con motor Turbocomprimido BMW, recorrió en su mejor vuelta los 4.138 metros del trazado con un tiempo de 1m11s04/100. También probaron, pero solamente para mejorar detalles de la puesta a punto y sin registrar buenos tiempos, el finlandés Keijo Rosberg (Williams); el francés Didier Pironi (Ferrari Turbo); Jochen Mass, de Alemania Occidental con March; el británico Derek Warwick con Toleman y Mauro Baldi, de Italia, que realiza sus primeras armas en Arrows.

Por su parte, el argentino Carlos Alberto Reutemann, piloto número uno de Williams, llegó ayer a esta ciudad y hoy comenzará su trabajo. Reutemann no efectuó declaraciones y rápidamente se trasladó hasta un hotel ubicado a menos de cinco kilómetros del trazado de Kyalami. El Williams que comenzará a probar hoy, solo presenta algunas modificaciones técnicas con respecto al modelo que utilizó el año pasado.

El brasileño Piquet, a pesar de encontrarse satisfecho con el registro obtenido, reiteró que los grandes favoritos para ganar en Kyalami, son Ferrari y Renault. El circuito está construido en una meseta, a unos 2.000 metros de altura sobre el nivel del mar y eso permite que los motores Turbo tengan las mejores posibilidades frente a los convencionales de alimentación aspirada. **"Las Ferrari y los Renault son muy rápidos, pero no siempre en Fórmula 1 ganan los más veloces"**, dijo Piquet.

El campeón, a pesar de que también guiará un monoplaza equipado con motor Turbo indicó que **"al comienzo tuvimos problemas, pero ahora estamos funcionando mejor. Pero estamos en plena experimentación**

"SUGERENCIA" A DI ST

Aragón pretende ser el nexo entre Di Stéfano y Alonso, para llegar a hacer las paces.

Aragón le Propuso Reunirse con Alonso Pa

La ausencia de Alfredo Di Stéfano en el entrenamiento vespertino del día de ayer nos llevó a investigar sobre los motivos. Nadie en el "Monumental" sabía dónde estaba. Y si lo sabía prefería el silencio. Las horas que vive River, este tormentoso River, hacen que todo se torne más difícil cuando se va en busca de la información. Pero CRONICA indagó. Buscó. Ató cabos y dio con Di Stéfano. El ya polémico técnico millonario se encontraba en las oficinas del presidente de River, en una reunión ultrasecreta a la que nadie tuvo acceso y que duró por espacio de dos horas. Nadie habló. Y como el propio Aragón horas después desmintió lo que habíamos visto, no se pudo averiguar ni la mínima palabra de lo que se conversó, por boca de los interesados. Sin embargo, las versiones indicaron que se tocaron temas candentes. El caso Alonso en primer lugar. El caso Fillol en segundo. Y siguieron Tarantini, quien habría pedido más vacaciones, la venta de Passarella y los "porteros", perdón, los arqueros para el próximo campeonato Nacional. Respecto de Alonso trascendió que Aragón propuso una reunión conciliatoria entre el técnico y el jugador, ya que algunos directivos millonarios no verían con agrado el alejamiento del Beto de la institución. Di Stéfano habría mantenido problemas (siempre sostuvo que "lo tiene Alonso conmigo") y ahora [illegible] tes entrevistarían a Alonso para [illegible] oposición que encontraría Aragón en [illegible] pares de la directiva respecto de la [illegible] grado volante, habría hecho la pre[illegible] para que el presidente millonario [illegible] vidriera e intente otra salida, que es [illegible] los hinchas de River o, por lo menos, [illegible] ría desea: la continuidad del Beto en [illegible] Núñez. Todos estos trascendidos pue[illegible] na confirmación en las próximas horas [illegible] cirse la ya programada "reunión con[illegible]

● **SE FUE PASSARELLA**

Según se supo, partió con destino a [illegible] problemas familiares, el capitán de [illegible] Daniel Passarella. El jugador, tasado [illegible] de dólares, se fue disgustado por su [illegible] y se esperan novedades, como ya [illegible] cuando se siente a discutir su contra[illegible] saber también que la oferta concreta [illegible] na son 2 palos verdes, de los cuales [illegible] lleva el 15% (300 mil de los verdes) [illegible]

¿CONEJO, AL CUCHILLO?

River sigue sumando problemas. Ahora es con respecto a la salud de una de sus figuras, el popular "Conejo" Tarantini, que podría ser intervenido quirúrgicamente de no evolucionar favorablemente un estado de inflamación intestinal que presenta.

Tarantini, que se venía quejando de dolores abdominales, presenta una gastroenteritis y si no se desinflama la zona afectada deberá someterse a una probable operación de apendicitis.

De ser necesaria esta intervención, seguramente no solo los Millonarios se verían perjudicados por la ausencia del enrulado defensor, sino también los planes de entrenamiento de la Selección Nacional, que ya promediando febrero requerirá de la presencia de todos sus elementos para iniciar su preparación final, para defender el título de campeones del mundo en España. Pero la salud en River sigue siendo un problema. Al menos si se tiene en cuenta el estado gripal que afectó al volante Enzo Bulleri en los últimos días

La atención propensada por los profesionales permitirán —de no mediar ningún inconveniente— que el ocho rosarino reanude mañana las prácticas bajo las órdenes del controvertido Di Stéfano.

Otro que tuvo que someterse a una operación, en este caso una cirugía plástica, fue Américo Gallego, que se quitó del brazo derecho un tatuaje que venía luciendo desde hace un tiempo. Por el carácter de cirugía menor que caracterizó a esta intervención del "5" campeón del mundo, es muy probable que vuelva a entrenar mañana.

Por último, otro de los "enfermitos" de River es Gordon, que por un golpe en el tobillo izquierdo, se vio imposibilitado de entrenar en la víspera.

LOS SUCESO

Tres son los arqueros o "porteros", como se los denomina en España, expresión ésta reflotada por Alfredo Di Stéfano, en Ezeiza, a su regreso de la Madre Patria, para reemplazar a Ubaldo Matildo Fillol, cuando éste quede afectado a la Selección, a partir del 14 de febrero próximo, en su preparación junto al equipo nacional con vistas al Mundial de España.

Jorge Luis Ferrero, es, de los tres, el único que ya participó en algunos encuentros de primera división aunque con caracter de amistosos. Procedente de Adrogué, nació hace exactamente 22 años y actuó [illegible] **racán.**

Los dos primer[illegible] ron por el mismo [illegible] tras que derrota[illegible] idéntico resultado [illegible]

Adrián Rodrigu[illegible] cedente de las di[illegible] los "Millonarios" [illegible] nidad de enfrenta[illegible] división superior [illegible] se basa en el hecho [illegible] algunos encuentr[illegible] cual no es titular [illegible]

El tercero en [illegible]

PANORAMA DEL VERANO

ESTUDIANTES: El marcador central, Daniel Luján Lonardi, quien quedó desvinculado de River y con el pase en su poder, arregló anoche su ingreso a la institución, tras recibir 600 millones de pesos. La incorporación se concretó a préstamo por un año y la opción está en poder del club.

HURACAN: El plantel está trabajando en el estadio. Algunos jugadores mantuvieron anoche una reunión con el presidente "Chichín" Seijo donde le solicitaron el pago de dos meses de sueldos atrasados y premios del torneo Nacional. En caso de solucionarse el problema económico, el "Globito" viajará hacia La Falda, Córdoba, el próximo domingo. Mientras tanto, los dirigentes están esperando los dólares salvadores por las transferencias de Houseman e Iotidis al Panathinaikos.

GIMNASIA: Ayer llegó a nuestro país Wagner Rodríguez, representante de Bella Vista, de Montevideo, quien denunció en AFA la deuda que mantiene con ellos la entidad platense por el pase del jugador Jorge Rodríguez Rodríguez y cuyo monto asciende a 80.000 dólares. Si Gimnasia no soluciona en los próximos días el problema no podrá anotar ninguno de los jugadores que adquiriera ya que la AFA exige a todos sus afiliados un "Libre Deuda" para realizar operaciones de este tipo.

QUILMES: En las próximas horas podría quedar concretada la transferencia por el término de un año del ex marcador de punta de River, Héctor López, que tiene el pase en su poder. Las gestiones están muy adelantadas. El puntero de Almirante Brown, Almada, también podría firmar.

ATLANTA: La institución de Villa Crespo incorporó al ex arquero de Armenio, Parsechian. En los planes de Artime está el centrodelantero Restelli y el marcador de punta Podeley.

ESPAÑOL: Adquirió en forma definitiva al puntero Rubén Rota en doce mil "palos" de los viejos. El volante Maletti ganará por mes mil doscientos millones, mientras que a los jugadores del club, les están ofreciendo sueldos de hasta 600 "palos". Hay malestar y nadie firmaría contrato.

LOS ANDES: Ya arreglaron en forma verbal, pero todavía no firmaron contrato, el volante Lapuente, que jugó en Huracán de San Rafael, Mendoza, el Nacional pasado y el volante de Tristán Suárez, Altamiranda.

ESTUDIANTES: Están muy adelantadas las gestiones para incorporar al marcador de punta Romano. El arquero Giorgetti sería transferido a un club mexicano, mientras que el puntero Alberto Gizzi, fue pedido por Unión de Santa Fe. Están ofreciendo de sueldo, quinientos millones de pesos.

TEMPERLEY: El centrodelantero Héctor Fernández conversará hoy con los dirigentes. De llegarse a un acuerdo, firmará contrato. Interesan "Pancho" Sa y Benítez, puntero de Deportivo Merlo.

BANFIELD: Anoche comenzaron las reuniones entre directivos y jugadores. Están muy adelantadas las gestiones para incorporar a Alberto Fanesi, Saa y Roig. Julio César Núñez está trabajando en el Departamento de Prensa y Relaciones Públicas.

EL PORVENIR: El próximo 22, los directivos agajasarán a los jubilados y socios vitalicios con un asado a servirse en la sede social debido a la intensa colaboración que tienen con la institución. En materia de jugadores todavía no hay novedades.

ALMIRANTE BROWN: Esta noche puede quedar concretada la incorporación del ex arquero de Los Andes, Tomás Quiroga. Hay un principio de acuerdo.

SARMIENTO: Mantuvo una charla con los directivos, Miguel Angel Giachello, pero todavía no se llegó a un acuerdo. Pedro Verde, que regresó de Inglaterra y Hugo Paulino Sánchez, también interesan

TIGRE: En las próximas horas puede quedar concretada la incorporación del puntero Nicolás Gómez de Armas, Abelardo Cheves y Gerardo Ríos.

TOKIO ESPE

El Invicto Llega Mañ

TOKIO, 13 (Enviado especial).— Una enorme expectativa existe aquí, como consecuencia del arribo de Boca, con su máxima estrella mundial Diego Armando Maradona, el cual está previsto para mañana.

Boca que viene invicto en esta gira que comenzó en Los Angeles, sigue por Oriente y culminará en Guatemala, disputará en este país una serie de tres partidos.

El primero de ellos será el próximo sábado frente a un seleccionado local y desde ya se descuenta que el estadio Nacional presentará un lleno total por cuanto la demanda de las localidades es incesante desde hace unos días.

Además, el último triunfo de Boca conseguido en Malasia frente a Selangor por 2 - 1, acrecentó aún más las expectativas de los aficionados nipones quienes están ansiosos por ver en acción tanto a Maradona como al conjunto boquense, quien viene precedido de una gran fama internacional.

Y la misma está fundamentada en la enorme publicidad que se le ha dado a la visita del conjunto argentino a este país. Enormes afiches por los distintos lugares de la ciudad [illegible] como también la constante publicidad, tanto [illegible] en radio como en televisión, donde pasan [illegible] gunos goles conquistados por Diego Maradona, tanto en la Selección Nacional como en [illegible] Boca, son la mejor carta de presentación del equipo que dirige el polaco Cap.

Del primer adversario de Boca sabemos muy poco. Eso sí, está conformado por jugadores jóvenes

No obstante, será de cuidado para este Boca que se pasa más tiempo en el aire, o en las agotadoras esperas de los aeropuertos, que en los países que le toca como escalas de sus presentaciones.

Hay poco tiempo para el descanso o el trabajo que pretende el nuevo cuerpo técnico de Cap. Sin embargo, las obligaciones económicas obligan a todo lo contrario. A pesar de ello, hay optimismo en la delegación y así con cada triunfo conseguido, Boca logra reanimarse en la lucha.

CASTRO ESTA A UN PA

José "Pepe" Castro, dejado libre por Vélez, puede ser en pocas horas más jugador de Boca. En la víspera, el mencionado puntero derecho, estuvo reunido en el consultorio del doctor Ghio, donde se habló del pase definitivo a la institución de La Ribera.

El jugador pidió una suma cercana a los 80.000 dólares y esta noche recibirá la contestación definitiva.

En principio, y de acuerdo con lo manifestado por Castro, al término de la reunión que duró 40 minutos existe un acuerdo, pero falta la determinación oficial de la cúpula boquense.

De no concretarse la operación, entrarían en la conversación Racing e Independiente, quienes se han mostrado interesados en lograr el concurso de José Castro.

Por supuesto que la prioridad, por el momento y quien cuenta con mayores posibilidades, es Boca. Habrá que esperar qué sucede en las próximas horas para saber qué camiseta vestirá en el próximo Nacional "Pepe" Castro.

Como es sabido, la circunstancia de que los directivos de Vélez hayan decidido d[illegible] libertad de acci[illegible] samente la at[illegible] puntero había [illegible] la temporada pa[illegible] actuaciones en [illegible]

● **BOQUITA TR**[illegible]

Siguen traba[illegible] no, a las órdenes [illegible] quez (no tiene a[illegible] tante de técnico [illegible] los jugadores del [illegible] nal de Boca que [illegible] dos en la delegac[illegible] de la gira por A[illegible]

EFANO

Conciliar; Passarella, al Mar

no te-
blema
rigen-
lo. La
de sus
consa-
ciente
ie" de
todos
mayo-
dad de
ier ple-
produ-
ctoria"

ar, por
ección,
illones
zación
ramos,
e pudo
orenti-
ella se
l pase,

más lo que el club italiano le fije de prima y sueldo cuando firme su contrato. Pero la cifra impuesta por River espantó a Cosentino, representante de Fiorentina y la cosa quedó fría, muy fría, al menos por ahora. Anoche, CRONICA (a pesar del desplante del que fue objeto) entrevistó a Aragón Cabrera cuando salía de participar de un programa televisivo quien muy parcamente atendió nuestros requerimientos, a pesar de haberlo invitado a nuestra redacción para hablar frente a frente. El presidente de River, muy nervioso, contestó apurado a la pregunta sobre Passarella: "No estoy enterado de que haya viajado con permiso. Di Stéfano no me dijo nada (de ahí se desprende que efectivamente estuvieron reunidos). Mañana (por hoy) lo consultaré al respecto.

Durante la entrevista televisiva, después de felicitar a Juan José López telefónicamente, diciéndole que Talleres de Córdoba había hecho una brillante adquisición y un montón de alabanzas más (hace unos días lo dejó libre...) manifestó que lo de Fillol no era problema porque todos los años pasaba lo mismo y todos los años llegaban a un arreglo y que lo de Alonso era irreversible aunque confiaba en llegar a un acuerdo final

ES DEL PATO

teres, Ferro y Hu-

rtidos, los perdie-
tador, 2 a 1, mien-
al "Globito" por

por su parte, pro-
nes inferiores de
no tuvo oportu-
ngún elenco de la
experiencia solo
haber disputado
le tercera, en la
ne 19 años.
rdia será Oscar

Montes que obtuvo el pase libre de Estudiantes de la Plata el año pasado y que se incorporara a la entidad de Núñez, en el mismo momento.

Como es fácil comprender, la ausencia del "Pato", no será fácil de disimular, sobre todo teniendo en cuenta la escasa experiencia con que cuentan los cuidapalos que lo reemplazarán hasta que termine el Campeonato Mundial.

Sin embargo, tanto los directivos de River como el entrenador, tienen amplia confianza en estos pibes y consideran que el puesto está perfectamente cubierto.

BASTA DE "J.J.": ANOCHE FIRMO PARA TALLERES

CORDOBA, 13 (De nuestro corresponsal).— Juan José López fue protagonista durante largos días de uno de los más sonados casos dentro del movimiento interno de jugadores. Su futuro parecía muy incierto y si bien había varias instituciones que deseaban contar con su concurso, no llegaba la esperada definición para ninguna de ellas. Pero anoche J.J. arregló condiciones y se incorporó a Talleres, de esta ciudad.

Por tal motivo, el jugador viajó en la víspera hacia esta capital acompañado por su apoderado, Guillermo Cópola. Ambos mantuvieron a posteriori una prolongada reunión con directivos de la entidad cordobesa, la que estuvo encabezada por su presidente, Amadeo Nuccetelli. Mientras se desarrollaba esta reunión, reinaba gran expectativa en los pasillos de la institución por saber si J.J. López pasaría a jugar para Talleres.

El encuentro se produjo a puertas cerradas y se extendió por espacio de casi tres horas. Finalizado ese lapso, volvieron a abrirse las puertas de la sala de reunión y los dirigentes locales anunciaron de inmediato que Juan José López había pactado esa noche condiciones para incorporarse a las filas del equipo cordobés. También se dijo que se había hablado extensamente sobre la incorporación de Coudannes y Ribolzi, señalándose que existen grandes posibilidades de que ambos también pasen a engrosar el equipo de Córdoba.

El periodismo que estaba haciendo guardia quiso saber las condiciones pactadas para la incorporación de J.J. pero al respecto los dirigentes, y el propio jugador, se mantuvieron en silencio. Pero en los pasillos trascendió, de acuerdo con lo manifestado por voceros oficiosos, que el mediocampista recibiría 100.000 dólares, de los cuales 50.000 le serían entregados al contado y el resto en documentos. Esta oferta es inferior a la ofrecida por Boca, pero la de la entidad de La Ribera había sido rechazada por su forma de pago, documentada, escalonada e incluyendo en la operación varios departamentos.

El volante, que es considerado como uno de los jugadores más habilidosos en su puesto, había sido dejado libre por River Plate, en el marco de un plan de drástica reducción de su plantel profesional que provocó una serie de problemas entre algunos de los futbolistas y el DT Di Stéfano. López volverá a estar en Talleres bajo la conducción del técnico Angel Labruna, quien lo dirigió en River desde 1975 hasta agosto del año pasado. En ese lapso, River se adjudicó seis campeonatos y J.J. fue siempre una de sus principales figuras.

Al término de la reunión, el volante recién incorporado a las filas de Talleres señaló su satisfacción por el arreglo concretado con su nuevo club: "Yo soy un profesional y me debo a mi público. Aquí, en Talleres, jugaré con el mismo entusiasmo y tesón que tenía cuando defendía los colores de River. Lo que más me alegra de esta operación, es el hecho de que sigo siendo jugador de un club argentino".

También tuvo palabras de elogio para quien lo dirigiera durante tantos años: "Sé que me voy a adaptar rápidamente con mis nuevos compañeros, especialmente porque el director técnico del equipo es un viejo y respetado amigo mío, Angel Labruna, quien sabe todo lo que soy capaz de rendir, y cómo hacérmelo rendir".

Labruna y J. J. López juntos otra vez, pero en Talleres.

RA A BOCA

a y Juega el Sábado

Esa misma lucha que sostiene Vladislao
Cap horas antes de cada presentación de Bo-
a. **"Por ahora las cosas van saliendo bien,**
n especial desde el partido que jugamos en
Hong Kong. Ahí fuimos más equipo que en la
rimera presentación en Los Angeles. Pero
laro, lo que más preocupa es el futuro. Sé
ue luego del torneo de Mar del Plata no
odremos contar más con Maradona hasta
inalizar el Nacional. Por eso necesito tres o
uatro jugadores, si tienen experiencia mu-
ho mejor. Aquí tengo 16 jugadores y en Bue-
os Aires quedaron dos o tres más. La prioridad es encontrar un puntero derecho. Espero que cuando regresemos hayan contratado algunos de los nombres que dejé en carpeta".

Pero más allá de los conceptos de Cap, lo
emostrado por Boca hasta el presente es
uy positivo.

Tres presentaciones, tres triunfos. Seis go-
es a favor y uno solo en contra. Todo esto, si
e tiene en cuenta que el plantel, previo a la partida, prácticamente no tuvo entrenamiento, solamente dos sesiones de tácticas. Todo eso formó parte del lanzamiento de la nueva era del Polaco Cap en este Boca.

Pero claro, por el momento, solo importa el acontecer de esta gira que se presenta auspiciosa. De la mano de Diego Maradona, Boca va cosechando triunfos y dólares que reforzarán sus alicaídas arcas. Y con la alegría de Diego, también aparecen los momentos de buen fútbol que saben brindar Mario Zanabria y Jorge Benítez. Las ráfagas de Perotti, el cambio posicional que se le dio al uruguayo Krasouski, la seguridad conocida de Mouzo en la última línea y la alternación de buenas y malas de Gareca. Eso le es suficiente a Boca para cosechar éxitos y ser recibido con mucha ansiedad por ver a sus jugadores en acción en los distintos lugares donde se ha presentado.

Japón es su nuevo punto de llegada y presentación. Boca ya está en camino de ello, pero para los aficionados locales hace varios días que ya se encuentra en este magnífico país.

VELEZ INSISTE

Al final, Juan Carlos Piccard aceptó el ofrecimiento de Vélez y firmó contrato por un año con opción. La operación se realizó de la siguiente forma: 15.000 dólares de prima y un sueldo mensual de 2.000 de la misma moneda. El pase definitivo cuesta 60.000 dólares.

En cuanto a Norberto Alonso, en la víspera, el titular de Vélez, Ricardo Petracca, mantuvo una conversación telefónica con el jugador y mencionó las cifras que Vélez le puede pagar.

Alonso escuchó la oferta, hizo números y le indicó que iba a consultar a su apoderado para determinar sobre su incorporación o no, a la institución de Liniers.

Como ya lo adelantáramos en ediciones anteriores, en la fecha viaja hacia la Madre Patria, el titular "velezano" acompañando al presidente de la AFA, Julio Grondona, para asistir al sorteo del Mundial '82. De paso, Petracca aprovechará la ocasión del mencionado viaje para gestionar el pase del puntero izquierdo Cataldo, quien será sometido a prueba durante 10 días por el club español Zaragoza.

Por tal motivo, durante la ausencia de Petracca todas las gestiones de la institución de Liniers estarán encabezadas por el vicepresidente arquitecto Pérez, quien recibió pleno poderes.

Sobre el caso Pumpido no hubo mayores variantes. Ayer hubo nuevos contactos telefónicos entre los presidentes de las dos instituciones, pero no se llegó a ningún acuerdo.

Se esperará el retorno de Petracca —25 del actual— para intentar un nuevo diálogo. La cotización del arquero, por parte de Unión es de 600.000 dólares, cifras que fue estimada como muy elevada por la gente de Vélez.

En cuanto a la posible contratación de Longo, la situación es similar a la de Nery Pumpido. Habrá nuevos contactos, al regreso de Petracca.

Por último, el caso de Patricio Hernández entró en un compás de espera. Se le hizo un ofrecimiento en dólares al jugador y éste quedó en contestar por medio de su representante.

ASO

A Castro en
mó podero-
ya que el
do durante
uy buenas
er equipo.

A

n doble tur-
Pepe" Váz-
tulo habili-
a Candela,
el profesio-
eron inclui-
e participa
riente.

VIAJAN AL SORTEO

Hoy parte hacia Madrid Julio Grondona, presidente del Comité Ejecutivo de la AFA, para asistir al sorteo de los grupos correspondientes al Campeonato Mundial de Fútbol de 1982, a realizarse en España. Grondona viaja acompañado por el presidente de Vélez Sársfield, Ricardo Petracca, y por el empleado administrativo Juan José Ruso.

Una vez realizado el sorteo, previsto para el próximo sábado, Grondona partirá con destino a Florencia con el fin de concretar la cesión a préstamo de Daniel Bertoni, quien actualmente juega en el Fiorentina y que ha sido convocado por César Luis Menotti para integrar la Selección Nacional. Petracca, por su parte, viajará a Alicante, sede del equipo argentino.

Antes de partir, Grondona manifestó que espera no hallar dificultades en las tratativas que llevará a cabo con los dirigentes del equipo italiano, que marcha puntero.

CUATRO DE ARTIME

En el microestadio que posee el club Atlanta, se inició anoche el torneo de verano de fútbol de salón, que reúne a recordados futbolistas quienes representan al equipo local, Boca Juniors, River Plate, Independiente, Racing y San Lorenzo.

En la primera jornada se disputaron dos encuentros que culminaron con la victoria de Atlanta sobre Boca, por 4 tantos a 2, y con el empate en seis goles entre San Lorenzo y River Plate.

La particular reglamentación de este torneo, que lo convierte en una variante del fútbol de salón, hace que el gol sea el verdadero protagonista de todos los partidos. La inexistencia de la ley del off - side y un perímetro de madera que bordea el campo, evitando que la pelota salga de juego, le brindan a este espectáculo una buena dosis de velocidad e interés.

En el primer encuentro jugado ayer, la victoria de Atlanta se consolidó a través de cuatro goles de Luis Artime en tanto que la igualdad en la friolera de media docena de tantos entre veteranos "Santos" y "Millonarios", tuvo como goleadores a los recordados Tojo, (4), Daniel Onega (2), Loayza (2), Dominichi y Biondi (2).

La próxima fecha de este particular certamen se realizará el jueves 14 y en ella participarán entre otros, Telch, Mura, Martina, De la Mata, Salomone y Avallay.

LO DE SCHUSTER Y BREITNER NO ES CHISTE: GRAN POLEMICA

BONN, Alemania, 13 (EFE).— Una encendida polémica se ha desatado entre los jugadores internacionales alemanes, **Paul Breitner** y **Bernd Schuster**. Luego de unas violentas declaraciones de Schuster, Breitner decidió romper el silencio que se había autoimpuesto y salió a la palestra para descalificar lo dicho por su compañero de selección.

"Cuando Schuster está con su mujer se comporta en forma totalmente diferente a cuando se encuentra solo. En el segundo caso, se transforma en un niño pequeño que no se atreve a abrir la boca. Si en cambio, lo acompaña su mujer, se transforma en una peligrosa y furiosa jabalina".

Breitner, quien en varias ocasiones manifestó que mientras el bávaro juegue en la selección él no integrará el equipo, se mostró sumamente indignado por lo manifestado por su compatriota, que se desempeña en el **Barcelona** de España.

"El se cree que es el dueño del equipo nacional y por eso puede hacer y deshacer a su gusto, pero yo no estoy de acuerdo con ello y por lo tanto me niego rotundamente a ser su conejito de Indias. Pero lo más importante es que lo considero un pollerudo que necesita tener a una mujer al lado para animarse a hablar, eso ya lo descalifica para cualquier cosa", agregó.

"Ha mostrado por fin su verdadera cara, espero que ahora la gente entienda por qué no quiero jugar con él en la selección".

"Yo acepto que algunos jugadores tengan determinada preeminencia sobre el resto, tal el caso de Franz Beckenbauer e incluso aceptaría salir de suplente en España, durante el Mundial. Pero lo que no acepto es que el equipo juegue distinto a como debe hacerlo porque a él se le ocurre", continuó diciendo.

Por su parte, Schuster reconoció que le gustaría jugar junto al Kaiser y que también aceptaría integrar el banco de suplentes en caso de que el entrenador alemán considere que su experiencia es importante para el plantel que busca recobrar la Copa.

El inicio del conflicto se originó a principios del año pasado cuando los germanos fueron a Uruguay a disputar la Copa de Oro y cayeron derrotados en sus dos únicas presentaciones, sobre todo en la segunda.

"Lo mejor que puede hacer Schuster es callarse la boca y pensar que el fútbol en la selección para él ya se acabó. Si no lo entiende de esa manera es porque es un necio que solo se escucha él mismo. La selección desde ahora debe jugar como a mí me parece y no como se le ocurre a ese bávaro", enfatizó Breitner.

Ambos jugadores, con lo expresado, estarían en clara disidencia contra Franz Beckembauer, quien en varios ocasiones ha expresado que ningún integrante del equipo nacional es insustituible, salvo su capitán, Rummenigge.

FIORENTINA NEGARIA A BERTONI

Como Daniel Está "Matando", lo Cedería Recién en Mayo

FLORENCIA, 13 (ANSA).— Parece ser que los dirigentes de la Fiorentina tomaron conciencia de la importancia que Daniel Bertoni tiene para la escuadra violeta, por lo que manifestaron no estar dispuestos a permitir la incorporación del puntero argentino a la Selección de César Luis Menotti, hasta que no haya finalizado el certamen italiano.

Es que Fiorentina, que marcha puntero en dicho torneo, encontró en Bertoni una verdadera carta de triunfo, que domingo a domingo deja ver su efectividad y su potencia en las redes adversarias.

Esto llevó a los directivos florentinos a declarar que no están dispuestos a desprenderse del astro argentino hasta que no haya culminado el campeonato oficial, esto es hasta el 16 de mayo, justo un mes antes de la iniciación de la Copa España '82.

Los dirigentes de la Fiorentina consideran además que un mes de anticipación es un tiempo suficiente para que Bertoni se amolde a la estructura del equipo que buscará defender en España su condición de campeón mundial. Al mismo tiempo expresaron que de este modo no se falta a ninguna de las cláusulas del contrato, ya que el mismo determina que el jugador debe estar a disposición para partidos de los mundiales, no especificando sobre las fechas en que debe ser cedido.

Por su parte, el hombre en cuestión, el propio Bertoni, solo espera que no tenga que ser él quien decida sobre la situación. Esto evidencia que el ex jugador de Quilmes, Independiente y la Selección Nacional, se encuentra entre dos fuegos.

El puntero —revelación del fútbol italiano— manifestó que para él es una situación tan difícil como desagradable, dado que la Fiorentina es ya su equipo, su club, y con cuyos dirigentes ya habló de la posibilidad de renovar su contrato.

Por otra parte, el atribulado Bertoni, expresó que "jugar en el Seleccionado de su país es una inmensa alegría y que renunciar a ello le sería muy doloroso. No obstante, Daniel está convencido de que las buenas relaciones existentes entre Buenos Aires y Florencia, harán que se pueda solucionar el problema.

● MAS ELOGIOS

FLORENCIA, 13 (EFE).— La efectividad demostrada por Bertoni y Graziani, la pareja atacante de la Fiorentina, ha hecho que los fanáticos florentinos los denominen "los gemelos del gol".

Además, según la opinión de los técnicos italianos, la dupla de ataque de la Fiorentina es la más completa del actual fútbol peninsular y los consideran como artífices de la notable campaña que viene realizando el equipo violeta, que marcha al frente de la tabla de posiciones.

Es que tanto Bertoni como Graziani han venido marcando un gol por partido en los últimos tres disputados como si existiera entre ellos una puja personal, pero sin que ello implique egoísmos o glotonerías.

Por otra parte, la popularidad de Daniel Bertoni ha alcanzado un grado tal en Florencia que los directivos del club han reforzado la vigilancia en torno del jugador, por temor de que sea secuestrado.

RUBEN PAZ, FELIZ: SE HIZO INTERNACIONAL

MONTEVIDEO, 13 (EFE, UPI y AP).— Rubén Paz, considerado como el mejor jugador uruguayo de la nueva generación continuará su carrera deportiva en el Internacional de Porto Alegre, ya que su club, Peñarol, lo transfirió a la institución brasileña mediante el pago de 350.000 dólares.

La operación —que fue acordada tras una semana de largas negociaciones entre el representante de Internacional, Adelardo Noronhs, y directivos de Peñarol— incluye, además del pago en efectivo la realización de dos partidos amistosos —uno en Porto Alegre y otro en Montevideo— con recaudación para los "Mirasoles" y la cesión a préstamo del jugador brasileño Jair, que por un año vestirá la camiseta "aurinegra".

Además, el Internacional se encargará del 20% correspondiente a Paz, que pasará al equipo "rojo", una vez que Peñarol se enfrente por la "Liguilla" clasificatoria para la Copa Libertadores con su tradicional rival, Nacional de Montevideo.

Con los 350.000 dólares, más la realización de los dos encuentros amistosos, —de los cuales Peñarol calcula obtener otros 150.000 "verdes"— se llega a la suma de medio millón de la moneda estadounidense en la cual estaba cotizado el goleador del campeonato uruguayo 1981.

CUBILLA, EN PARAGUAY

ASUNCION, 13 (EFE).— Luis Cubilla, el técnico recientemente desvinculado de Peñarol de Montevideo, llegó a la capital paraguaya para hacerse cargo del primer equipo de Olimpia.

El otrora famoso puntero derecho de River Plate de Argentina, que arribó al Paraguay acompañado por su colaborador, Aníbal Ruiz y por el preparador físico Carlos Tejera, manifestó en el aeropuerto internacional "Presidente Stroessner", que iniciará con sus dirigidos una pretemporada en la localidad veraniega de Cen Tu Cue.

Con el técnico uruguayo, Olimpia —que aún no ha recibido a ningún jugador como posible refuerzo— ha encarado con muchas pretensiones su participación en la Copa Libertadores.

LIQUIDAN UN CLUB COLOMBIANO

BOGOTA, Colombia, 13 (AFP).— El presidente del Club Tolima, Gabriel Camargo, comunicó una inesperada y dolorosa noticia a todos los habitantes de la ciudad de Ibague (a la cual pertenece dicho club) y a todo el ambiente futbolístico colombiano. Dicho dirigente hizo conocer que su institución desaparecerá para el próximo campeonato local ya que liquidará absolutamente todo.

Debemos aclarar que Camargo (además de gobernar y pertenecer a la junta directiva del Tolima) es el único propietario de la entidad de Ibague.

Ante tremenda información, comenzaron a surgir diversas versiones como siempre sucede. Ente éstas se habló de la posibilidad de que la afición colombiana realizara un plebiscito de apoyo al club.

El Tolima, cómo recordamos, se coronó subcampeón en la temporada de 1981 y su desaparición del fútbol complicaría la participación colombiana en la Copa Libertadores de América. Por tal motivo, la entidad superior del fútbol en Colombia, Dimayor, hizo una reunión para aclarar que de concretarse la liquidación, el Deportivo Cali reemplazaría al Tolima por haber conquistado el tercer puesto.

Asimismo, la Confederación Sudamericana del popular deporte afirmó que es acertada la medida tomada por la Dimayor, ya que coincide en que el Cali participe en la Libertadores en el caso extremo, de efectuarse la liquidación.

El presidente y dueño de la institución dio las correspondientes explicaciones a las decisiones tomadas, alegando, que otros negocios demandan su atención. Añadió, que la crisis que vive su club es desesperante y no puede solucionarla.

Por tal motivo, Camargo dispuso la liquidación de contratos con todos los jugadores y ofreció licencia al director técnico Pedro Ospina.

Dicho técnico tenía firmado un contrato por un año (hasta el 31 de diciembre del corriente), pero fue indemnizado y ahora se encuentra en libertad de acción.

Por otra parte, trascendió que los pases y las transferencias de los jugadores argentinos que militan en el club (Víctor Hugo del Río y Héctor Quintabani) serán puestos en subasta próximamente. De igual manera despedirán a otros extranjeros como los paraguayos Osuna, Isasi y Centurión.

La Dimayor, está a la espera de los resultados de la asamblea que realizará el Tolima el próximo 15 de enero para luego decidir qué medidas tomar.

AFIM, EN BUSCA DE UN TITULO

Parten mañana a las 14.45 las dos delegaciones argentinas que participarán desde el viernes en el **Segundo Torneo Sudamericano de Fútbol Infantil,** que organiza la **Academia Tahuichi Aguilera,** en **Santa Cruz de la Sierra, Bolivia,** y que se disputará desde el viernes próximo.

El Seleccionado de **AFIM '78** y el representativo de **River,** que participará por la especial invitación de los organizadores, se enfrentarán a los equipos más importantes de Sudamérica, en sus categorías, tales los casos de **Palmeiras** de Brasil, **Nacional** de Montevideo, que viajará en el mismo vuelo que los argentinos, **Universidad** de Chile y el club anfitrión, que ganara la primera edición de este torneo, realizado en cancha de Vélez y el Mundial organizado en 1981, por River, al ser descalificado el Inter de Milán, por la mala inclusión de uno de sus jugadores.

Los diez equipos participantes, fueron divididos en dos zonas de cinco cada una, las que quedaron conformadas de la siguiente manera: **A: Trinidad,** Bolivia; **River,** Argentina; **Palmeiras,** Brasil; **Cerro Porteño,** Paraguay y **Universidad de Chile.**

Por la B lo harán: **AFIM '78,** Argentina; **Academia Tahuichi,** Bolivia; **Nacional,** Montevideo; **Atlético Chalaco,** Perú y **Venezuela** de Venezuela.

La jornada inaugural se disputará el viernes luego de la ceremonia de apertura en la que desfilarán todas las delegaciones y presenta este programa de partidos: En primer turno se enfrentarán **Trinidad** de Bolivia ante **Palmeiras** de Brasil y en el segundo lo harán **AFIM '78** frente a **Nacional.**

La delegación de AFIM '78 estará presidida por Carlos Alberto Bustamante, y lo acompañarán el director técnico **Alberto Lino Galli,** el preparador físico **Gerardo Rehel, Lorge Llermanos,** en su carácter de representante del Comité de Selección y los siguientes jugadores: **Luis Ríos, Carlos Bustamante, Javier Baena, Rubén Marín, Héctor Varela, Amilcar Ivanovich, Jorge Bosco, Adrian Alvarez, Ariel Alcaraz, Raúl Parrado, Juan Galeano, Javier Bignone, Aníbal Cuevas, Fabián Malve, Javier Galli, Pin Daniel y Pablo Rubato.**

En su visita a CRONICA se mostraron sumamente confiados en retornar con el trofeo de un campeonato que lo tuvo como primer organizador hace exactamente dos años.

Los chicos de AFIM '78 y su ilusión de traerse el título desde Bolivia

ARTICULOS DE CARNAVAL

A Mayoristas y Revendedores

- Globitos de Agua varias marcas
- Pistolas Lanza Agua
- Pantera Loca

con rociador importado

Boulogne Sur Mer 664
(1213) Capital Federal
ENVIOS AL INTERIOR EN EL DIA

LOS CHILENOS 'GAMBETEAN'

Se Están Moviendo Para Lograr una Buena Zona

SANTIAGO, Chile, 13 (AFP).— Trascendió en esta capital que los dirigentes chilenos de fútbol afectados al Mundial '82, están librando ingentes "combates de pasillos" en Madrid, con el objeto de no quedar en los grupos de Brasil y la Argentina en el "semidirigido" sorteo que se realizará el sábado y que fijará el calendario del máximo evento futbolístico. También se estaría intentando evitar las series que incluyan a Polonia y Bélgica, considerados los dos seleccionados más peligrosos entre los europeos.

La versión circulante da cuenta que la idea de Chile sería la de formar una serie con Inglaterra o Italia, sumar a ella otro integrante europeo que sea menos poderoso que los precitados y que podrían ser Austria o Francia, y ocupar la serie de Vigo y La Coruña, en el nordeste español.

Una de las principales fuentes en las cuales se generó esta versión fue la declaración efectuada por Abel Alonso, presidente de la delegación chilena al sorteo, para quien la constitución de un grupo favorable a ellos es "materia de conversación". También señaló que no hay que temer un "cuadrillazo" de parte de los dirigentes europeos, que en el trámite del sorteo serán mayoría y dueños de casa, contando con el respaldo de la poderosa Unión de Fútbol Asociado.

Finalmente, Alonso declaró que "no siempre los países del continente sede son los que sacan ventajas de estas reuniones y en este caso ni siquiera es seguro que ellos puedan presentar un frente común".

● HAVELANGE, EN MADRID

MADRID, 13 (AFP y ANSA).— El presidente de la Federación Internacional de Fútbol Asociado (FIFA), el brasileño Joao Havelange, llegó hoy a Madrid procedente de Río de Janeiro para asistir a las diversas reuniones previas al sorteo de la fase final del Campeonato Mundial de Fútbol de 1982. También arribaron el soviético Viacheslav Koloskov, vicepresidente de la FIFA y el peruano Teófilo Salinas, presidente de la Confederación Sudamericana de Fútbol.

EL PRINCIPE FELIPE USARA DOS HUERFANOS

MADRID, 13 (DPA).— Se anunció públicamente que: **"Su alteza real Felipe de Borbón, príncipe de Asturias, será quien llevará a cabo personalmente el sorteo del Mundial '82, con permiso de su majestad Juan Carlos, rey de España".** El pequeño príncipe del trono hispano, cuenta recién **13 frescos años** y no tendrá que mover un dedo, durante el acto que durará **media hora**, ya que el trabajo manual lo realizarán dos chicos huérfanos.

El **príncipe Felipe** solo deberá cantar los componentes de las zonas.

En forma contraria a otros sorteos, la tensión no es tan desmedida como sucedió en mundiales anteriores. Esto se debe a que la responsabilidad que recae sobre el **Comité Organizador de la FIFA** es dividida en **23 miembros y el presidente Pablo Saporta.**

LOS FRASCOS DEL DOPING TENDRAN SU PUBLICIDAD

MADRID, 13 (AFP).— En el fútbol también se avanza. Mejor organización, mayores comodidades, se procura brindar cada vez mejores espectáculos, en fin, el fútbol como deporte popular que es, está en avanzada en Europa por lo menos. Pero ahora surgió algo que mejorará un aspecto técnico en lo que a dispositivos se refiere: el ofrecerse la provisión gratuita de los recipientes que serán empleados para recoger las muestras de orina destinadas a los controles antidoping del Mundial '82, una firma productora de artículos "Deport Vos" superó todos los límites conocidos en materia de publicidad.

Los frascos, concebidos especialmente para su función, fueron diseñados por los españoles Roberto Oltra y Julio Carballo, quienes consiguieron venderlos a una empresa privada antes de presentarlos a la Comisión Organizadora del torneo Mundial.

El diario "Pueblo" protestó en una nota publicada por considerar indigna la aparición de una leyenda publicitaria en los modernos orinales fabricados con material sintético. En verdad es un lugar bastante impropio para una publicidad.

NO ANDAN CON CHIQUITAS: INVITAN A JEFES DE ESTADO

MADRID, España, 13 (AFP-UPI). — Los veintitrés jefes de estado de los países participantes en el Mundial de Fútbol de España, serán invitados oficialmente a presenciar la disputa del torneo.

El gobierno español ha tomado la iniciativa de cursar invitaciones a todos los presidentes de las naciones que animarán el certamen.

El rey de España adoptó tal procedimiento, inédito hasta ahora en el fútbol mundial, luego de que el presidente de Francia, Francois Mitterrand manifestó su interés en presenciar los partidos que su país disputará durante el torneo ecuménico. Esta será la primera vez que el gobierno del país organizador del Mundial invita oficialmente a los mandatarios máximos de las otras naciones participantes. En el caso de Mitterrand se ha planteado un problema protocolar, ya que de acuerdo con las normas diplomáticas es el turno del rey Juan Carlos de visitar el país vecino.

Sin embargo el titular del Poder Ejecutivo de Francia podría visitar España, durante el período del Mundial'82, a título privado.

AVISOS AGRUPADOS AVISOS AGRUPADOS

CONSORCIO OBRAS CIVILES ATUCHA II

Necesita:

- OFICIALES ARMADORES
- OFICIALES CARPINTEROS

Con posibilidades de alojamiento en obra (campamentos). Presentarse: Lunes a viernes de 7 a 17 hs. con Libreta de Aportes y documentos de Salario Familiar en:

OBRA ATUCHA II
DISTRITO ZARATE - PCIA. BS. AS.

COMPRAS Y VENTAS

ORO — PRIMERA JUNTA — Plata - Brillant - Alhaj. Antig. Consúltenos !! Nadie paga más — Rojas 59-a 1 Cdra. Est. Caballito

ORO — BME. MITRE 2781 a mts Pueyrredón — Plata Brillantes Alhajas Antiguas — TASACION INSUPERABLE

ORO — POMPEYA — Av. Saenz 946 Loc. 11 (Galería Monumental) — SUPERO CUALQUIER OFERTA

ORO — POMPEYA — AV. SAENZ 1169 Loc. 33 — SUPERO CUALQUIER OFERTA

ORO — PUEYRREDON 145, LOC. 11 — $ 145.000 GR. C/B (Frente Estación Once) SABADOS ABIERTO

ORO — ESQUIU 941 — POMPEYA $ 650.000 x ALH. ANT. C/B — FRENTE A LA IGLESIA · SABADO ABIERTO ·

ORO — 620.000 Brillantes Rescato Polizas — TALCAHUANO 376 casi esq. Ctes — RIVADAVIA 2219

ORO en V. URQUIZA — 250.000 x Gr. en A.A. a pasos de Est. Sáb. — TRIUNVIRATO 4575 L. 7 Abto.

ORO — BME. MITRE 2770 — BRILLANTES, PLATA, ALH. ANT. A pasos — PAGAMOS UN ADIC. EN ALH. Pueyrredón

AVELLANEDA ORO — $ 590.000 Oro 18 Kl a. a. Brillantes Plata Antig. — AV. MITRE 177 – Avellaneda — 10 a 20 hs.

VARELA 1360 — Fte. Hosp. Piñero — Sábado Abierto 1/2 día — En Oro bajo y Alhajas Rotas, mejoro toda oferta

ORO — SAN MARTIN NADIE PAGA MAS — GALERIA COLONIAL LOC 26 (Fte Estación) — Alh. Antig. Plata Brillantes

ORO — ARTIGAS 92 - LOCAL 24 — Frente Plaza Flores-Supero ofertas — Alhajas y brillantes. Tasaciones gratis 9/20 hs.

ORO — PUEYRREDON 512 — CASI ESQUINA CORRIENTES — SUPERAMOS — CUALQUIER PRECIO Y PAGAMOS UN ADICIONAL POR HECHURA

ORO — CONSTITUCION — Dentro Est. $ 790.000 x Gr. en Alhajas Antiguas C/Brill. BRASIL 1128 Loc. LyL

ORO — PERFUMO en ONCE — $ 400.000 Oro 18 Alhajas Antiguas — RIVADAVIA 2972

ORO — BME. MITRE 2715 a 1 cdra. a Pueyrredón — Plata Brillantes Alhajas Antiguas — MAXIMA COTIZACION EN ONCE

crónica CLASIFICADOS en SAAVEDRA — Av. del Tejar 3710 — Tel.: 701-8333/ 9696

ORO — Corrientes 5233 y Canning — Galería Galecor L. 17 — $ 750.000 Al.An. c/b

ORO — CHACARITA — $ 250.000 Alh. Ant./Rcto. Póliz. — AV. DORREGO 813 (Esq. Ctes.)

ORO — LA RECOVA DEL ONCE — Superamos toda oferta — AV. PUEYRREDON 95

ORO — $ 890.000 Por Gramo C/B — SUIPACHA 474 LOCAL 22 (JUNTO ESC.) — LINIERS CARHUE 83 P. 1 OF: 3 Alt. Rivadavia 11.400

ORO — $ 520.000 Por gramo Alh. Ant. c/B — Av. Rivadavia 4963 Loc. 35

Compro Alh. Antig. de ORO — Cotización Internacional — Joyería "EL TASADOR" — ESMERALDA 610

Alhajas Antiguas de ORO — BRILLANTES — COTIZACION INTERNACIONAL — Pagamos x gr. ó como Alhajas si están en buen estado — ESMERALDA 673

URGENTE VENDO — Superpuesta Mariera $ 349.000 — Dormitorio Cdor. Placard $ 490.000 — Cocina Lavarropa Maq/coser $ 250.000 — Heladera $ 490.000 - TV $390.000 — Cama de 1 Plaza $ 85.000 — 2 Plazas $ 145.000 — CASTAÑARES 1375 — Capital (altura Asamblea 1000) — Parque Chacabuco

crónica CLASIFICADOS POR TELEFONO 38-8770

PROFESIONALES

VENEREAS — Urinarias - Piel - Glándulas — Dr. O. Brizzo (Médico) - 40-1525 — 9-12 y 15-20 hs. Sábados 9-12 horas — Bmé. Mitre 2105 - (Congreso)

VENEREAS - URINARIAS - PIEL — Dr. MORALES - Médico — Lunes a viernes 10 a 12 y 17 a 20 hs. — RIVADAVIA 3132 - ONCE

VENEREAS - GLANDULAS PIEL - VIAS URINARIAS — Dr. Cortondo (Med.) - 15 - 21 hs. — Sábados 9 - 12 hs. — Saavedra 22 - P.B. "B" 48-0401 (Plaza Once)

CIRUGIA PLASTICA Y REPARADORA — Dr. Jaime D. ITZCOVICH — Lunes a Viernes de 8 a 20 — Av. SANTA FE 1955 - Piso 2º "A" — T.E.: 41-5665 y 35-8507

AVISOS CLASIFICADOS

1 CASAS (Cpra. - Vta. - Alq. - Perm. - Transf.)

VENTAS

AQUI su casaquinta arboleda piscina $ 125 mill. merece verse. 48-5186, 20 - 24 hs.

BANFIELD OESTE vdo. casa con parque y dpto. con local 6 x 9 doble cochera, tel. gas. Almafuerte 964.

BANFIELD: céntrico amp. casa 175 mts. cubiertos dño. vde. o pta. en la zona. 242-8852.

BRANDSEN: 150 Has. c. chalet pll. nat. pista avión c. tel. aire acond. quincho luz propia s. ruta, agric. ganad. urgente. 826-3958.

BURZACO: dueño casa nueva 3 dorm. 2 baños liv. com. ampl. cocina hab. estud. garaje 2 patios s. asf. Tacuarí y Calle 3. Sr. Pérez Fernández. 23-7499.

CASA de material 2 amb. grandes. (barata). Chassaing 6363. Ruta 3 Km. 29 G. Catán V. Dorrego. 35-9745.

DUEÑO vde. 3 dormit. com. coc. baño, pileta arb. frut. fondo a 3 cuad. de ruta 3, 10 x 30. Virreyes 6185 V. Dorrego 652-1775, 60 mill. y cuotas.

LA REJA: casa de material 7 cuadras estación, barrio residencial $ 250.000 y facilidades por ausentarme. Pasaje El Maestro 32 Cap.

LANUS OESTE: casa antigua 10 x 50 c. salón p. neg. o peq. ind. 3 dorm. comed. y dependencias tel. gas. 601-9597.

SAN ANTONIO DE PADUA hermosa casa 4 amb., patio galería y jardín ideal para PAMI. Total 140 mill. Homero 3797 67-8128.

SGO. DEL ESTERO casa ciudad. C. local. 247-7763.

VENDO casa en Hurlingham 4 ambientes garaje y lavadero cubierto asfalto. Pérez Galdos 601 alt. Vergara al 3100, dueño.

VENDO casa en Temperley 2 cuadras estación, 2 dormitorios, comedor. Ver: Rivadavia 215 dño. Tel. 244-5536.

VENDO casa en Temperley 2 cuadras estación, 2 dormitorios, comedor. Ver: Rivadavia 215 dño. Tel. 244-5536.

VENDO casa F. Varela m. bien ubicada baño instalado 2 p. cocina, oportunidad. Consulte: 247-4660.

VENDO casa p. 2 familias a ½ cuad. ruta 8 Loma Hermosa. Tratar: Av. Roca 2645 Hurlingham.

ALQUILERES

A PREFABRICADA alq. en Merlo Pcia. Bs. As. Tratar: Rosario 753 6º dpto. E Cap.

ALQUILO casa $ 600.000 a ½ cuad. ruta 8. Tratar: Av. Roca 2645 Hurlingham.

ALQ. casa $ 650.000. Alvarez 527 Bernal Oeste.

BUSCO alq. casa modesta todo el año en Isla del Tigre. 567-5942.

BUSCO en alquiler casa o dpto. antiguo bajo alquiler a cambio de trabajos de pintura y refacciones persona responsable. 35-0394

OLIVOS: 1 amb. en alq. con jardín $ 650.000 dño. hay otro 3 amb. 797-7208.

PERMUTAS

PERMUTO casa Gral. Roca pleno centro (Río Negro) 6 amb. por similar Capital Federal. 92-8855 o 69-6766.

TRANSFERENCIAS

TRANSFIERO casa prefabricada con terreno, 6 cuadras Avda. Sarmiento oportunidad. Tel. 247-4660

2 DEPARTAMENTOS (Cpra. - Vta. - Alq. - Perm. - Transf.)

COMPRAS

COMPRO a dueño casa o dpto. tipo casita crédito Pami 98 mill. Total Tel. 760-8553

AL CONTADO Pago urgente a dueño departamento tipo casa, que conste de: 3 ambientes, TE, cocina, baño, terraza. TE.: 58-6901.

VENTAS

A LIBERTADOR estac. Núñez dpto. 4 amb. a la calle a estrenar $ 260 mill. 48-5186.

AVELLANEDA: 3 amb. baño coc. completa al frente $ 100 mill. Heredia 4600 Torre 11 5º D Cap. transfiero o vdo.

DEPARTAMENTO en Flores Mariano Acosta 1474 1º B 2 dorm. liv. cdor. 7 x 4, patio 8 x 5 antig. 8 años. Tel. 612-1423.

DUEÑO vende dpto. Nº 6 2½ amb. tipo casa con tel. J. Cabrera 3049. Tratar: 361-2485.

DUEÑO vende o permuta zona Congreso dpto. 3 amb. luminosos impecable, balcón terraza. Virrey Ceballos 215, 10º C. 15 - 18 hs.

LOMAS DE ZAMORA: 2 dorm. coc. comed. cochera 50 cuotas $ 4 mill. ctas. fijas, entrega en tres cuotas. 659-3520.

NECOCHEA: Quequén dpto. desde 50 mill. 67-6128.

PALERMO: 2 amb. alfombrado tel. $ 125 mill. apto PAMI u otro crédito. Fitz Roy 1570 2º dpto. 6 Cap. 50-3178.

VENDO DEPARTAMENTO en Barrio Norte, 3 ambientes a la calle con dependencias, lavadero y balcón. Tel. 45-5541, de 21 a 23 Sr. Juan Antonio

VENDO en Flores Mariano Acosta 1474 1º "B" dos dormitorios living comedor 7 x 4, patio 8 x 5. Tel. 612-1423.

V. DEL PARQUE: dño. dpto. vde. tipo casa 2 flias. 2 baños, 2 dorm. c. terraza y galpón. Argerich 2370 Cap.

WILDE dpto. 2 amb. muy luminoso fte. est. Ramón Franco 6229, 13 "E", después 18 hs. dueño.

ZONA CENTRO Vendo departamento de dos ambientes en duplex, a la calle, con moquette y teléfono. En buen estado. Llamar al Tel. 45-5541, de 21 a 23 horas Sr. Juan Antonio

ALQUILERES

AGRONOMIA 3 amb. moderno pso. 1 ascensor, 1,6 mill. 571-2030.

ALQUILO Dpto. en Lanús Oeste 2 amb, coc. y baño y patio para dos personas. $ 1 mill. Tel: 247-0074. Quintana 1268 Dpto 3 L.O.

ALQUILO dpto. 2 amb. amueblado $ 1.300.000. Cangallo 3514 1º A.

BUSCO alq. dpto. 2 amb. llamar Sr. García de 12 a 18 hs. Tel. 33-1873.

HAEDO Dño. alq. depto. 3 amb. amplio $ 1,35 mill. Rosales 843 Te. 659-2182.

PEÑA Y AYACUCHO 1 ambiente con teléfono Tel. 42-0293

SERRANO 451 2º L alt. Av. Corrientes 5600 2 amp. amb. baño coc. compl. cfte. $ 1,2 mill. 9 a 19 hs. 811-6955.

SEÑORA honorable pide alq. dpto. o casa chica c. teléf. en Cap. a dño. directo por carta o pers. Humberto 1º 3017 Lanús Oeste PB.

SRA. comparto dpto. c. sra. o srta. Ecuador 671. P. 8 Cap. 87-8114.

TALCAHUANO Y SANTA FE Dos ambientes amplios Tel. 42-0293

PERMUTAS

PERMUTO 4 ambientes gas nat. asfalto garaje y lavadero cubierto. Pérez Galdós 601 Hurlingham alt. Av. Vergara 3100, dueño.

TORTUGUITAS 2 terrenos 10 x 30 mts. por auto 14 mill. y cuotas 665-4144.

3 TERRENOS Y LOTEOS (Cpra. - Vta. - Perm. - Transf.)

VENTAS

ALTA GRACIA vendo terreno buena oportunidad. Tel. 294-5933.

ALTA GRACIA vendo terreno o permuto por auto oportunidad. Tel. 294-5933.

BERAZATEGUI 2 lotes dueño 12 cuotas 500.000 c/u. 785-2086. 795-3225.

CAMPO AÑATUYA Santiago del Estero o pto. por valores. 701-9119.

CORDOBA "La Falda" 700 m2. junto colonia cerveceros. 297-1424.

DUEÑA vde. terreno en Ezeiza hay facilidades. 83-3981.

DUEÑO vende Córdoba Tanti 2 lotes. 773-9419.

DUEÑO vende terreno en Rafael Calzada 1 c. Av. San Martín 25 millones. Tel. 362-7954.

EZEIZA terreno 10 x 20 a 7 cuadras de Est. gran oport. tot. 10 mill. contado. 942-2983.

GRAL. RODRIGUEZ 2 lotes esq. 2 c. ruta $ 28 mill. urgte. Madrid 3587, Ituzaingó o Tel. 624-7204.

HUERT. GDE. Córdoba vdo. magnífica fracción 664 m2. 150 mts. r. prov. 38 ampl. fac. pago. 208-0852.

INGENIERO Maschwitz terreno oport. Carlos A. López 3524 Cap.

LA REJA: 2 lotes juntos 8 c. estación urgte. Tel. 921-2256 Av. Riestra 1289.

LAFERRERE: terreno c. casa premoldeada ruta 3 Km. 25. Tratar: Humberto 1º 832 "2", 15 a 18 hs.

LOTE con todas las mejoras de un barrio c. fac. menos que un alq. $ 800.000 p. mes. L. de Zamora. 23-4412.

LOTE en alquiler 10x11 sobre avenida en Boulogne para fines comerciales $ 450.000. Dueño. Tel. 797-7208

LOTE en "Las Malvinas" Gral. Rodr. 4200 mts. s. asf. luz merc. bien ubic. $ 45.000 m2. o pto. Tel. 93-6973.

LOTE Villa Udaondo Castelar zona cinturón ecológico autopista 350 mts. $ 10 mill. contado y pequeña facilidad. 821-7682.

MAR DE AJO: lote 400 m2. S. Francisco Lacarrera $ 90 mill. plano aprobado. Tel. 659-2182.

MAR DEL TUYU terreno de 15 mts. por 40 mts. pleno centro; 5 cuadras del mar. Contado de 35 millones. Tel.: 204-2823 de 17 a 21 hs.

MARQUESADO regio lote, 6 cuadras playa, cerca confitería, urgente. Tel. 755-9862.

MIRAMAR: terreno 10 x 40 10 c. estac. ferroc. c. 2 c. R. 11 $ 35 mill. c. fac. 86-9636. Sra. Marta 10 a 17 hs.

MONTE GRANDE (Barrio Grande) dueño vende terreno 10 x 33 únicamente contado. $ 12 mill. 72-6972.

MONTE GRANDE: gran oportunidad terreno 10 x 34 mts. $ 9 mill. contado y saldo 3.500.000 en cuotas. El Plumerillo 725 Ctrio. Lomas de Zamora.

MORENO: lotes 10 x 30 dueño vende o permuta c. estación luz, asfalto colectivos contado o facil. 755-3623.

NECOCHEA 300 m2. a 100 mts. playa s. av. $ 15 mill. s. gastos escritura impuestos etc. 982-5954 de 14 a 20 hs.

NECOCHEA: 4 lotes juntos 9 c. Casino exc. ubic. vendo o pto. por coche. Tel. 67-6128.

PADUA: terreno 12,50 x 61 a 6 cuadras est. a 1 de Rivadavia todos los serv. 80 mill. y facil. 87-8103, 89-4240.

PIRIAPOLIS, Punta Colorada solar cerca playa arbolado totalmente 1250 m2. luz, agua, vendo barato. 567-3359.

QUINTA residencial en 5 lotes mejorada alto pilar oeste 50 mill. o por auto. O'Connor 661 Ramos Mejía.

SAN MIGUEL-MORENO: 4 cuadras Ruta 202, 2 lotes 10 x 25 c/u. Total $ 16 mill. 69-6001.

TERRENO en Francisco Alvarez 10 x 47 3 c. ruta 5 c. estación valor 150 m. o permuto coche. Tel. 361-0910.

TERRENO en Villa Astolfi. Tel. 941-3637 Dávalos.

TERRENO Mar del Plata 213 m2. playa Estrada 2 cuad. mar s. asfalto. 772-3946 oportunidad.

TERRENO s. accest oeste Moreno. Tratar: 653-6769.

TORTUGUITAS: lote 200 m2. Brro. El Palenque 3 c. ruta 8 urg. 750-8509, 642-9935.

TRISTAN SUAREZ partido Echeverría urgente llamar después 19 hs. Tel. 50-7076.

URGENTE terr. en Mar del Tuyú exc. ubic. pleno cent., 5 c. del mar. 15 x 50. T.: $ 35 mill. TE.: 204-2823 de 17 a 21.

VENDO terreno Guernica a metros de ruta 210, excepcional oportunidad vivienda. Sr. Salvia, Tel. 49-8031/39 Int. 344.

VILLA DOMINICO Cangallo y Chascomús 150 mts. Av. Centenario. Uruguayo lote c. fac. 802-1429.

VILLA GESELL lote fte. al mar desde $ 250.000 mensual s. interés muy buena inversión. Inf. 46-4651.

V. TRANSRADIO vdo. terr. 350 m2. ampl. fac. 208-0852.

PERMUTAS

ALTA GRACIA permuto terreno por auto modelo 70 en adelante.

PERMUTO terreno en Gral. Rodríguez por coche u ómnibus fuera de línea. 021-52-5828 La Plata.

TRISTAN SUAREZ partido de Echeverría urgente por auto modelo 69 en adelante. Llamar Tel. 50-7076.

TRANSFERENCIAS

TRANSF. terreno en S. Vicente a pagar en 10 años, precio total fijo 12 cuotas pagas excelente inversión. 93-8940.

4 PERMUTAS EN GENERAL

JUEGO 3 terrajas caño hasta 5 pulgadas 7 millones o permuto T.V. color. Tel. 361-1928

PERMUTO chanchita pulldora por máquina de escribir o Vdo. Sucre 4359 Cap. Tel: 52-7294.

SELLOS de goma equipo compl. vdo. o pto. x coche. Estanislao Ceballos 215 Bernal. Tel. 252-4429.

6 SOCIOS Y AVISOS AL COMERCIO

A SOCIO almacén fruteria y verdulería cap. $ 10 mill. Ver 8 a 20 hs. Matheu 692 Cap.

ATENCION para socio gastronómico transfiero ½ parte negocio en actividad c. propiedad. Corrientes - Azcuénaga 752-3834. 8 - 17 hs.

BUSCO socio que tenga reparto. Cobranzas etc. Vehículo p. asoc. p. Capital. Trat. pers. 91-2369. 10-12.30 - 18 a 22 hs.

BUSCO socio capitalista escucho oferta y condiciones. 33-4982, Luis, Hab. 2.

BUSCO socio sastre poseo taller. Perú 874 2º piso C.

DOY hectárea p. integrar sociedad. Avda. Gaona La Reja o alq. 392-3872/0757 y 52-5344.

SI UD. dispone una oficina en Cap. Fed. consulte como aumentar sus ingresos. Tel. 23-0452.

SOCIO c. capital para editar libros de gran actualidad brillante negocio. 362-9654.

SOCIO que aporte local para tintorería tengo máquinas, Cap. o Interior. Bartolomé Mitre 2061 6º 51 Cap.

7 NEGOCIOS E INDUSTRIAS (Cpra. - Vta. - Alq. - Perm. - Transf.)

COMPRAS

COMPRO calesita o carrousell. 602-1702.

VENTAS

ALMACEN trabaja bien visit. pers. o pto. x lote y premoldeada ó losa s. terminar. Mendoza 4411 Florito.

BAR restaurante, parrilla, tratar dño. directo escucho ofertas. Triunvirato 2988 Cap.

DUEÑO vende kiosco y art. de limpieza en mercado. Trabaja $ 1.600.000 por día. Tratar desp. 16 hs. Caseros 2486.

DÑO. vde. urg. Te. p. ausent. bar, $ 28 mill. José León Suárez 502 Liniers.

QUILMES bar pizzería c. propiedad dño. vde. urgte. p. no poder atender. Entre Ríos 37, 253-4482.

REPARTO tintorería 9 hs. p. semana z. Núñez util. $ 1,5 mill. total $ 8 mill. M. Pedraza 4112 3º Cap.

REPARTO tintorería 9 hs. p. semana z. Núñez utilid. $ 1,5 mill. tot. $ 8 mill. M. Pedraza 4112 3º Cap.

SNACK, bar, galería, Corrientes al 700. 981-7091.

VENDO reparto de galletitas o pto. por valores. Cuzco 83 V. Madero.

ALQUILERES

ALQUILO taller de planchado. Cap. Salón 200 mts. c. viv. Tratar Tel. 67-6128.

ALQUILO parada diarios y revistas pleno ctro. Tel. 204-5908 10 a 13 hs.

BAR regalo bajo alquiler. Tratar 6 a 16 hs. Díaz Vélez 5537 Capital.

POOLES coloco a porcentaje en confiterías, pubs, whiskerías, clubes, etc. excelente negocio. TE.: 773-9227, por la tarde.

PERMUTAS

DUEÑO perm. kiosco en P. Patricios trab. 1,6 mill. por día a camb. por taxi diesel M. 75 en ad. Caseros 2486.

TRANSFERENCIAS

BAR restaurante fdo. comerc. o pto. x coche Ford o Chevrolet 72 en ad. Av. Churruca 10115 Ruta 8 Km. 22,500.

TANDIL fdo. de comercio 500 m² hab. para entretenimientos (3 únic. hab.). TE.: 773-9227, por la tarde.

TRANSFIERO reparación de calzada. Camargo 817. Tratar de 16 a 20 hs.

8 LOCALES COMERCIALES OFICINAS-DEPOSITOS (Cpra. - Vta. - Alq. - Perm. - Transf.)

VENTAS

ALMACEN trabajando bien, vendo por no poder atender. 88-7170.

FIAMBRERIA en Pompeya trabaja $ 1,5 mill por día ocasión por ausentarme. Tel. 99-9676

KIOSCO helados, bebidas, juguetería, librería o permuto por pick-up automóvil. Juramento 99, L. Mirador. 651-7120.

LOCAL 100 m2. c. sótano dueño vende zona comercial barrio San Telmo, San Juan 210.

RECEPTORIA de tintorería y lavadero o permuto por coche. La Rioja 2035 Pque. Patricios.

SAN JUSTO: local garaje viv. terreno 25 mts. asf. y colectivo. Tel. 67-6128.

VENDO almacén y fiambrería c. instalaciones o permuto por coche. Ayacucho 1365 Lanús Este.

2 LOCALES 8 x 3 c/u. $ 45 mill. Tel. 651-3527. San Justo.

ALQUILERES

ALQUILO local 'B' 10 galería Las Victorias. Libertad 956. Tratar local "A" 4º "Dark".

ALQUILO oficina 60 m2. frente 1º piso Humboldt y Sta. Fe, Palermo. 772-3946.

BUSCO local c. vivienda trato direct. c. dueño. 771-7107.

DEPOSITO en Mataderos. Tel. 854-9872.

LOCAL 40 m2. 600.000. 601-0639.

LOCAL c. vivienda o especial para taller y vivienda. Pompeya, alquilo barato. 91-4952.

LOCAL habilitado apto para kiosco o peluquería. Ayacucho 29, Lomas de Zamora. 244-1412.

LOCAL p. kiosco barrio Piedrabuena $ 1,2 mill. alq. oportunidad. Tel. 69-3721.

LOPE DE VEGA y Beiró 5438 local 8,66 x 31 s. columnas alq. tot. o fracciono.

ONCE: alq. local bajo alq. telef. pequeña llave. 88-3981.

OPORT. única Alvear 400 Ballester liq. en block 2 loc. y 2 dptos. c. tel. 28-8181 desp. 21 hs. urgte.

TINTORERIA centro Haedo bajo alquiler 2 planchas equipos seco y lavadero c. citroneta 76 $ 40 mill. todo. 659-3520.

V. MADERO local 200 m2. dño. alq. s. depósito. 652-2452.

TRANSFERENCIAS

TRANSFIERO o permuto fiambrería y quesería puesto 128 mercado San Telmo. Estados Unidos 460, 34-0718.

9 MUEBLES Y MAQUINARIAS P/NEG. E INDUSTRIA (Cpra. - Vta. - Perm. - Transf.)

VENTAS

AMOLADORA de mano angular 8000 revoluciones P.M. 87-4970 urgte.

COMPRESOR 3HP trifásico. Salcedo 3137 Cap.

CORTADORA de fiambre eléctrica S. Salvador $ 1.500.000, Spiedo $ 2 mill. Triunvirato 2988 Cap.

FLIPPERS vendo por lotes máquinas en perf. est. mod. '78, '79, '80, '81 funcionado. TE.: 773-9227, por la tarde.

GRUPO electrógeno 1500 W. Winco. Republiquetas 3675 Cap.

HELADERAS familiares usadas reparadas a nuevo con garantía. Rincón 156 Cap.

HERRAMIENTAS de carnicería 2 heladeras sierra picadora y balanza. Miguel Cané 2441 Lanús Oeste.

HORNO sobadora, batidora latero c. freidor (todo). 247-7763.

INSTALACIONES y sobrantes de casa de electricidad y repuestos de ventiladores planchas etc. 572-7711.

INSTALACION completa salón de belleza nuevo totalmente moderno buen precio urgente. 27-7343.

INSTALACION completa de carnicería en acero inoxidable seminueva o permuto. Ford 350. Cajaraville 3521, Carapachay.

MAQUINA soldar Puc 1/kw. Dante 5467, Villa Bosch.

MOSTRADOR c. mesada de vidrio 6 cajones ench. cedro 1,50 x 50 3 percheros semi-nuevo 1 mill. 254-1168.

MOSTRADOR vitrina máq. eléctrica y balanza $ 15 mill. Chopin 4306, Gregorio de Laferrere.

MOTOR ½ HP 1420 RPM con polea y base s. uso. líquido. urg. 942-8164.

URGENTE estanterías y vidrieras en módulos metálicos y cristales mostrador vitrina. Local 74 R. Rivadavia 6731 Gría. Le Boulevard.

VENDO 9 mesas y 35 sillas para bar. Alem 171 Quilmes.

VENDO cortadora fiambre Bexer manual y balanza de 3 kg. y envases. Tel. 254-1418.

VITRINA 16 cajones tipo mercería multisuma 20 Olivetti caja para dinero todo poco uso. 27-7343.

10 MAQ. DE COSER Y TEJER P/EL HOGAR (Cpra. - Vta. - Perm.)

VENTAS

MAQUINA de tejer Lady Tricot Memorama con accesorios y tarjetas. Tel. 297-1424.

MAQUINA de tejer Jukikard automática calle Mozart 1086 Quilmes Este. $ 1 mill. Nueva

11 MAQUINARIAS Y MAT. P/LA CONSTRUCCION (Cpra. - Vta. - Alq. - Perm.)

VENTAS

CARROCERIA mudancera 3,25 x 2 mts., x 1,90 alto, buche 0,90 x 0,75 muy bna. G. Cruz 1826 Cap.

CUPULA pick-up Peugeot T4B muy bna. 2 mill. 665-4144.

TIRANTES tablas herramientas p. albañilería. Perú 1455 Avell. Tel. 204-2505.

TORQUIMETRO con reloj encastre una pulgada sin uso. Tel. 297-1424.

12 ALQUILER DE CAMIONES PICK UPS-FLETES (Pedidos - Ofrecidos)

OFRECIDOS

DISPONGO camión balancín doble tracción ideal trabajos pesados c/volcador deseo relación trabajos. Marcos Sastre 5655 Cap. 567-3201.

DISPONGO pick-up Chevrolet 75 c. toldo para todo trabajo. Llamar al 91-7159/4939.

OFRECESE Sr. con Rastrojero 76 para repartos por mes día u hora. 362-7954.

PICK-UP m. 74 p. viajes al int. preferentemente Asunción Paraguay. 572-3927.

SE hacen fletes y mudanzas. Aldecoa 616, Avellaneda. Tel. 254-8498.

SR. c. pick-up para t. trabajo preferiblemente viajes al interior del país. Tel. 69-9636.

13 RADIO - TV. - ACCES INSTR. MUSICALES FOTOGR. (Cpra. - Vta. Perm. - Service)

VENTAS

AMPLIADORA checoslovaca 6 x 6 a 10 x 15 permuto. Estados Unidos 626 Cap.

AMPLIFICADOR de 100 w. $ 400.000 y equipo de audio 80 w. $ 800.000. Pizagalli 1657 V. Tesei Morón.

AMPLIFICADOR mezclador 125 W. 4 canales monitor 3 entradas por canal perfect. est. 1,4 mill. 58-6330.

EQUIPO amplificador 60 w. 4 p. c. micrófono 2 salidas y estereo c. radio Winco mueble onda corta y larga. 613-7003.

GUITARRA eléctrica c. funda y micrófono en buen est. 88-7170.

GUITARRA Hohner, de concierto. Carlos A. López 3524 Cap.

MINOLTA 7S automat. ideal prof. $ 1,3 mill. 208-0852.

TELEVISION 26 pulgadas con mesita buen estado dueño vende. 613-7003.

TELEVISOR Philips 26 pulgadas funcionando vendo urgente. 50-2581.

TELEVISOR un pasacassette una radio y una guitarra vdo. por viaje. Azcuénaga 384 2º D. Tel. 48-9642.

TV blanco y negro muy buen est. 569-2060.

TV color a pagar en 30 cuotas sin interés. 93-8940.

TV moderno 0 k. 200.000. Independencia 4072 dpto. 4 Cap.

URGENTE jgo. de baños marca Sanset excelente estado $ 750.000. 68-1257.

PERMUTAS

TV Philco 16 pdas. portátil pero est. por máquina de cortar pastas, eléctrica de ¾. 567-6055.

SERVICE

SERVICE TV en el día todas las marcas c. gtía. visitas gratis. 97-0769 Int. 11.

SERVICE TV especializado en marcas no retiramos a taller en el día con garantía antenas. Tel. 68-4038.

SERVICE de TV especializado en marcas no retiramos a taller en el día c. garantía. Antenas 68-4038.

14 MUEBLES Y ART. DEL HOGAR (Cpra. - Vta. - Perm.)

VENTAS

A PARTICULARES: otomana 1,40 x 70 tapizada y sillón grande en juego, lavarropas Siam chico. Oportunidad. Virrey Cevallos 215, 10º C, 15 - 18 hs.

CALEFACTOR Escabe 4.000 cal. gas natural como nuevo $ 350.000. Avellaneda 331 dpto. 2 Florida.

CALEFON nuevo $ 300.000. Blas Parera 1581, Ituzaingó lado sur.

CAMITA c. baranda silllita bebé y armario biblioteca. 632-5249.

COMBINADO Ken Brown 900 SS. 567-5263, 8 a 10 hs.

DORMITORIO peteribí perfecto estado con cómoda. Escucho ofertas. 204-2823.

ESTUFA a garrafa, 2 ventiladores de pie 20 pulg. Salom 477 Barracas.

HELADERA familiar $ 600.000 otra $ 900.000 líquido urgente. Aranguren 1111.

HELADERA 11 pies buen est. 750.000 lavarropas Eslabón semi automático b. e. Albarellos 3166 Cap.

JUEGO de living nuevo $ 700.000. Blas Parera 1581 Ituzaingó lado sur.

MESADA de mármol 16 x 60 $ 300.000 coche cuna desarmable $ 150.000 oportunidad. Cerrito 1073 Bernal.

PARTICULAR juego dormitorio, comedor, calefactor, remanente ropa dama. Guatemala 4421 6º B Lun. a sáb. 10 - 20 hs.

TURBO ventilador grande muy bueno estado urg. líquido. 942-8164.

VENDO cama matrimonial con respaldo de madera con elástico y 2 mesitas de luz. 361-7091.

VENDO cama superpuesta tipo marinera color natural seminueva $ 350.000. 361-7091.

VENDO lavarropas Eslabón de Lujo $ 450.000. Tel. 613-7532.

VENDO placard 2 x 2½ mesitas luz cómoda, espejo, cama 2 plazas c. colchón, buen estado. Salom 477 Barracas.

1 MESA familiar de madera y fórmica vende dueño. 613-7003.

2 ROPEROS tipo americanos 4 y 3 puertas y 2 camas gemelas de 1 plaza 629-5063 16 a 19 hs.

15 SERVICIOS VARIOS (Pedidos - Ofrecidos - Personales)

PEDIDOS

ATENCION cantantes melódicos p/grabación volúmen 2 ult. cup. Mart. y miérc. 11 a 21 hs Lavalle 538/40 "107"

OFRECIDOS

A AMBOS sexos publicidad cine TV desfiles c. s. exp. J. B. Alberdi 4332 Cap. 67-8715, 9-12 - 15 a 20 hs.

AIRE acondicionado instalación y service colocación. Capital e interior. Llame al 26-1717.

ALBAÑILERIA en gral. plomería y cerámica trabajos con garantía. Piedras 641 Cap. Tel. 34-3478.

ALBAÑIL pintor, yesero, techista, plomero trabajos de frente c/silleta 49-7093

ALBAÑIL, pintor prolijo muy económico. Sr. Antonio. 27-1405.

APRENDA a liq. sdos. jornales leyes sociales administración de pers. ley de cont. de trabajo. Informes: 613-1744, 12 a 20.

ARBOLES, extracción y/o poda retiro desechos vegetales limpieza lotes Cap. y/o Pcia. 768-1126 ó 0220-20126

ARREGLO heladeras lavarropas a domicilio c. gtía. Tel. 361-3014.

ATIENDO contabilidades liquido sueldos ctas. ctes. conciliaciones. 37-2576, 14 - 17 hs.

ATIENDO llamados telefónicos abono diario o mensual de 8 a 20. Tel. 21-1598.

A reparo heladeras todo tipo y acondicionadores garantía escrita Tel. 631-1274

CADETE se ofrece 16 años con conocimientos zona céntrica dactilógrafo y electrónica 362-7954

CERRAMIENTOS toldos aluminio poliester reparaciones buen precio. Tel. 923-0282.

CHOFER registro profesional de Cap. casado. Sollier 5986, Wilde.

CHOFER de taxi mayor ex dueño responsable 431-5805

CHOFER mecánico comp. todo tipo de vehículo. Dr. Aranguren 4826 Cap.

CHOFER responsable casado p. taxi, alq. todo el día o al porcentaje. 362-7427.

COLOCACIONES cerámicos azulejos revestimiento, garantía seguridad. Tel. 651-7906.

CUIDO bebés en mi domicilio. 26-7644.

CUIDO niños en mi domicilio. 49-6538/362-3275.

CUIDO niños en mi domicilio Chile 1507 3° piso Cap. Tel. 38-7509

DECORADO de pantallas por artista. Humberto 1° 3017 PB Lanús Oeste.

ELECTRICIDAD en gral. tableros cableados instalaciones en el día. Capital e interior. 26-1717.

ELECTRICIDAD y mecánica del automóvil a domic. afinación y puesta a punto 551-5205

ELECTRICISTA a domicilio. 93-2875, 93-3861 o Moreno 3170 Cap.

ENCERO viruteo pisos $ 8.000 m2. y limpio casas. Tel. 922-4027, 771-3174.

FILMACIONES casamientos, agasajos cumpleaños, comerciales etc. Super 8, 16 mm. video-cassettes, camarógrafo prof. 659-9911.

FOTOGRAFO responsable color insuperable, casamientos 15 años bautismos, barmitzvas, precios moderados Elías 941-8277 y 45-7131

GASISTA matriculado instala cocinas, calefones termos reparaciones en gral. 87-4970

JARDINERO trab. en gral. en cualquier zona mantenimiento. 757-0132. Sr. Horacio.

LAVADO y service alfombras moquette a domicilio. 942-9372.

LUSTRO muebles puertas de todo estilo a muñeca o laca presupuesto gratis. Sr. Claudio 572-4611.

LUSTRO muebles a domicilio presupuesto s. cargo amp. referencias. Tel. 612-1423.

MATRIMONIO mayor se ofrece a cambio de vivienda el trabaja afuera. Urquiza 214 hab. 17, 97-7622.

MEDIO oficial refrigeración y aire acondicionado necesito. Ayacucho 1667 dpto. A. Cap. 801-6367.

MUCHACHO todo trabajo dejar mensaje. 362-7597.

NECESITO maquinista peletera de tiras a domicilio Tel. 91-7159 ó 91-4939 desp. de 19 hs.

PINTOR interiores Cap. zona Sur prolijidad precio razonable respons. Tel. 23-4796 visita grat. desp. 19.

PINTOR profesional con exp. doy referencias interior y exterior con silleta Tel. 362-9187

PINTO casas, dtos. chalet, por día, por cuenta o tanto. 629-6892.

PINTO c. silleta dptos. y también exteriores. 658-1017, trato directo y trab. preg. Sr. Adet.

PINTURA y decoración imitación madera pergamino y rayé, 33-4884/0605.

PLASTIFICO pulo, pinto viruteo arreglo de parquets limpieza integral de obras casas y dptos. 89-9919

PLOMERIA albañilería pintura. Garay 1632. Tel. 27-4226.

PLOMERIA gas colocación de pisos cerámicos y azulejos pintura y albañilería en gral. 58-0896.

PLOMERIA gas cerámicas azul. trabajos a conciencia y garantidos. Tel. 247-9376 desp. 14 hs. Sr. Moreno.

PLOMERO instalaciones, reparaciones en gral. gas, destapaciones cloacas, limpieza tanques responsabilidad, garantía, presupuesto anticipado. 766-9758.

PROFESORA de inglés todos los niveles exámenes marzo 46-1076 y 45-8913/1364 int. 607

PULIDOS plastificados encerado material de 1ª trabajo garantido consúltenos 27-3926

PULIDO plastificados y arreglo de pisos, techados asfálticos. 854-4703.

PULIMOS en el día, parquets mosaicos, plastificamos arreglamos inclusive sáb. y dom. Roberto. 88-3988.

PULO y plastifico pisos arreglo parquets flexiplast 922-7216

PULO parquets mosaicos plastifico en el día inc. sáb. doming. Capital y provincia. 792-7553.

REPARACION heladeras aire acondic. y lavarropas especialidad c/amplia garantía 48-9183/4941

SANITARIOS plomería gas calefón garantía y seguridad. Tel. 651-7906.

SANITARIOS plomería gas calefón, garantía y seguridad. Tel. 651-7906.

SE OFRECE rectificador de cigüeñales. Moreno 508 piso 3° dpto. 5 Cap.

SE RECIBEN trabajos a domic. 811-7930.

SERVICE de heladera fliar. a domicilio con garantía 362-1990 habitación 86

SE ofrece cocinero joven muy bueno y un ayudante de cocina Tel. 33-4082 hab. 10

SRA. responsable estudios secundarios se ofrece atender negocio oficina consúltenos de tarde zona céntrica Tel. 30-9357 ó 942-1376

SRA. responsable cuido niños y bebitos en mi domicilio de 8 a 18 hs. Tel. 21-1598.

SRTA. POR HORA SE OFRECE Tel. 611-0524 Antonia de 8 a 12 hs.

SR. mayor responsable casado se ofrece para casero o trabajo similar con vivienda Juan de Garay 1151 Cap.

SR. mayor solo se ofrece para casero con vivienda c/conocimientos de jardinería etc. Reconquista 815 Cap. Tel. 311-0454

TECHOS azoteas, terrazas, filtraciones arreglos en gral. trabajos garantidos presupuestos por anticipado. 766-9758.

TECHO DE TEJAS
PIDA PRESUPUESTO
T. E. 652-1719

TINTORERO muy práctico se ofrece para Capital e interior, Bartolomé Mitre 2061 6° dpto. 51 Cap.

TOLDOS de aluminio y acrílico m² $ 300.000 completo y colocado. Mariano Acosta 1265. Tel. 612-9378.

TOLDOS capotas cúpulas abanicos bajo balcón llame El Cielo: 773-2236, 773-0282.

UD. que necesita refaccionar pintar o hacer su casa totalmente en cuotas. Avda. Crovara 884 V. Madero.

VIDRIOS hacemos colocaciones y reposiciones en gral. en obras y a domicilio 33-4982 Luis

YESO reniendo en el día bajo cielorraso arreglo pared con humedad. Tel. 824-4310.

16 COMPRAS Y VENTAS VARIAS

CERRAMIENTO vidrio aluminio 3 x 2,50 vdo. urgente. Alianza 1307 Ciudadela Alt. Gral. Paz 1000.

CHALECO salvavidas como nuevo vendo urgente $ 150.000. 92-9050

COMPRO cassettes usados cualquier tema hasta $ 15.000 c/u Malpú 484 Fondo

COMPRO cobre bronce aluminio cinc. fundición 71-9441 retiro a domicilio

COMPRO diarios revistas archivo IBM colchones lanas radiografía retiro 93-6500

COMPRO diario archivo planilla cartón IBM revistas bol. Kraff ret. a domic. pago contado. Tel. 91-3254.

COMPRO radiografías usadas recortes offset y películas de cine blanco y negro. 631-9114.

DOGOS argentinos c. pedriguee. Cnel. Segui 1054 Lanús Oeste.

GLOBOS de propaganda impresos, entregas urgtes. Humberto 1° 3017 P.B. Lanús Oeste.

GRUPO electrógeno vendo. Emilio Mitre 3117, Lanús Este.

GUILLOTINA de mesa éxito con 2 cuchillas Tel. 942-5918

LIBROS varios (500). 571-2030.

LIQUIDO calesita y 2 metegoles 256-4053

LOTE de ropa talle 46-48 para Sra. 38-7639.

MODISTA vde. su ropa nva. y semi nva. t/46/48 dos pantalones niño 10 años 242-8652

RELOJ carrillón tel. antiguo Dr. Melo 3735 Lanús O. de tarde

STUD SAN ISIDRO 4 c. hip. 14 boxes. c/mejoras telf. Chalet todo a nuevo. $ 900 mill. Urgente 826-3958

VDO. archivo periodístico Brasil 1479 Cap. 26-1525

VDO. máquina de escribir $ 400.000 y mimeógrafo Netus 613-7532

VENDO pelucas muy buen estado 50.000 c/u. 26-7644

VENDO saldos de perfumería 26-7644

VENDO caño galvanizado de 1 pulgada un taso para herrería 100 kg. Tel. 631-5185.

VENTA y carga matafuegos todo tipo precios a consorcios cargas a domicilio financiaciones. 362-7954.

WINCO tocadiscos de mesa perf. func. $ 250 mil. balanza de baño $ 120 mil. y sec. cabello $ 300 mil.. 93-5511.

17 AUTOMOVILES PART. Y TAXIMETROS (Cpra. - Vta. - Perm. - Transf.)

COMPRAS

COMPRO Falcon ex taxi 70/71 pago al contado. Medrano 1267 Dto 4

COMPRO Falcon ex taxi 70/71 pago al contado. Medrano 1267 Dto 4

FIAT 600 Renault 4 o DKW Citroen pago contado y en el día. 572-7711.

VENTAS

BUGGY Burros m/75 motor 0 km. pintado y tapizado a nuevo llantas magnesio $ 8,5 mill 768-1126 0220-20126

CHEVROLET 400/66 buen estado gomas nuevas urgente $ 9,5 mill. Trole 389 1° piso Dpto C. Tel 923-4104

CITROEN mod. 64 muy bno. Belgrano 5255 Wilde.

COUPE TORINO TS 71 ref. Grand Routier, llantas dep., estéreo, parl. Pionner. 15 mill y cuotas fijas. TE.: 773-9227, por la tarde.

DUEÑA vde. plan Ovalo. Tel. 854-9872.

ESTANCIERA muy buen estado vendo. Alianza 1307 Ciudadela alt. Gral. Paz al 1000.

FALCON Fut. 70 motor 0 Km. Troie 863 Ituzaingó.

FALCON/71 de Lujo liquido urgte. $ 15 mill. ex taxi Nicasio Oroño 656. Cap. 431-0875

FIAT 128 mod. 73 exc. est. vdo. part. a part. acepto menor valor. Emilio Mitre 3117 Lanús Este.

FIAT 1100 62 blanco original gomas nuevas papeles al día. Mecánica para viajar part. 7 mill 91-2787

FIAT 1500/72 anticipo $ 1 mill y cuotas fijas de $ 1,4 mill Benito Juárez 2833 Cap.

FIAT 1500. fliar. 1971 muy buen estado Tucumán 2651 Lanús Este

FIAT 600 dic 79 impecable, jamás chocado, c. accesorios. 13 mill y cuotas o perm. mayor val. dif. a conv. Elizalde 1355, Avellaneda.

FIAT 600 R/73 impecable liquido urgente 12/15 y 18/21 59-1471

FIAT 600 72 10 pts. $ 11,5 mill Est. Unidos 2565 TE 942-5918

FIAT 600 italiano/61 buena máquina papeles al día $ 2,95 mill total. Rojas 752 3° Cap.

FIAT 600 mod. 69, 2,9 mill. y facilidades. Albarellos 3166 Cap (alt. Nazca 5700).

FIAT 600 m. 66, 4,7 millones urg. Entre Ríos 2800 Martínez.

FIAT 600/72 oportunidad 14 mill Sócrates 1065. Ciudadela Norte.

FORD F.100 73 con furgón llantas de magnesio motor gasolero muy bueno. Homero 369 Cap.

GORDINI 70 para Buggy. Teodoro García 2964 Cap.

PEUGEOT 404/74 impecable única mano o pmto. Heredia 1214. Esquina Güemes. Avellaneda.

RENAULT 4 muy buen est. gral. 5,9 mill. pto. Donado 4749 Cap.

SIAM DI TELLA vendo urgente por necesidad $ 5.000.000. TE 613-1174

TAXI Fiat 125/79 óptimas condiciones Tel 601-6555

PERMUTAS

FIAT 600 68 b/estado por máq. imprenta Minerva 254-3911 urg.

FORD Taunus 80 16000 km. m. nvo. por dpto. 2 amb. dif. a conv. Tel. 33-1873 de 12 a 18 Sr. García

PERMUTO taxi Peugeot modelo 75 gasolero por terreno zona Sur. Amenedo 5225 Morón Barrio S. José

TAUNUS 80 con 16000 km pto por menor valor Tel. 33-1873 de 12 a 18 Sr. García

19 CAZA - PESCA - CAMPING - CASAS RODANTES (Cpra. - Vta. - Alq.)

VENTAS

CASA rodante s. micro Camello 10 pers. todas comodidades vdo. o pto. Constitución 2301 Cap. Tel. 942-1913.

LANCHA Criz Craf motor Gray Marine o permuto por valores. Tel. 802-1199.

VENDO o permuto rifle aire comprimido por pasacassette valor 4.000. Tel. 361-0914.

20 CAMIONES - COLECT. VEHIC. COM. (Cpra. - Vta. Perm. - Transf.)

VENTAS

CAMION Chevrolet 57 6500 pesado chasis largo rod 900 x 20 habilitado. unic. man. Pi y Margall 1112. Cap

CAMION Internacional m. 46 gasolero motor 62 original TE.: 651-3527 San Justo.

COLECTIVO Mercedes Benz 67, 911. Quintino Bocayuva y Pavón.

DODGE 66 caja aluminio térmica estado bueno $ 19,5 mill. tomo auto o camioneta en pago. Tel. 653-6969.

MULTICARGA Fiat 1500 mod 68 con cúpula T $ 9,4 mill 361-8753

PICK-UP Dodge 100 m. 66 caja térmica con buche lista p. trabajar $ 17 mill. Tel. 602-1075.

PICK-UP Peugeot 69 motor chapa pint. exc. cerr. c. lona oport. liq. urgte. 91-2369, 8 - 14, 18 - 22 hs.

RASTROJERO 66, 52 HP total $ 6,5 mill. buen estado o pto. Tel. 922-2349.

VDO camión Dodge /60 motor Mercedes Benz/ 61 playa con baranda Ricardo Gutiérrez 1252 Quilmes Oeste Tel 254-2774

VENDO camión Mercedes Benz 61 o pmto. por coche. Epecuen 82 Hurlingham. 665-0376.

PERMUTAS

CAMION Skoda/65 con plato universal para semi. ideal para volcador Vendo o permuto. Marcos Sastre 5655. Capital. Tel. 567-3201

21 MOTOS - MOTONETAS BICICLETAS (Cpra. - Vta. - Perm.)

VENTAS

ALPINO 200 CC motor desarmado como 0 Km. gomas nuevas amortiguadores regulares 628-7889. Escucho ofertas

GILERA 200/75 macho s/ patentar liquido $ 3 mill. 32-8240 8-12 hs.

HONDA CB 750 F impecable estado. Campichuelo 1175

MOTO PUMA de reparto 3 ruedas 1 millón o permuto por TV color.

MOTO Honda 750 super sport o pto. por coche Tel. 242-8663

NSU 250 CcC/58 desarmada complet motor listo para armar $ 900.000 con papeles Paraná 32 Villa Ballester 3 cuadras de estación.

ZANELLA /48/77 buen estado 652-4050

22 PROFESIONALES Y TECNICOS (Pedidos - Ofrecidos)

OFRECIDOS

DENTADURAS composturas en el día 8 a 20 hs. Lavalle 2072 1° D. Cap. 45-5381

DENTADURAS y composturas en el día 8 a 20 hs. Lavalle 2072 1° D Tel. 45-5381

PROTESIS dentales reparaciones en el acto. Tel: 826-0294

DENTISTAS
Dentaduras y composturas en el día. Consulta gratuita. Facilidades de pago. Urgencias.
LAVALLE 2072 - 1º "D"
45-5381

DENTADURAS
Parciales y completas, fijas, removibles el juego unitario $ 1.500.000. Oferta cromos, cobaltos $ 1.000.000. Total consulta gratis. Atención permanente. Créditos. Facilidades de pagos.
Centro Dental Integral
Buines 1910 - Pta. Baja
84-6049 y 97-4113

23 EMPLEADOS DE COMERCIO Y OFICINA (Pedidos - Ofrecidos)

OFRECIDOS

SEÑORITA de 16 años ciclo básico se ofrece para vendedora o cadeta. Tel. 801-9029

SRTA. Pto. mercantil s/exp. 204-5863

SR. serio responsable b/presencia p/cobranza informes o similar exp. 5 años b/ref. 631-2003

3° AÑO de ingeniería perito mercantil busca empleo de mañana y/o tarde 6 a 8 hs. 642-0784

24 PERSONAL P/CASA DE FAMILIA (Pedidos - Ofrecidos)

PEDIDOS

NECESITO Sra c/cama y sueldo p/cuidar chicos y pequeños quehaceres Tornó 1348 Ituzaingó

SRA. 40/50 años p/atención matrimonio mayor c/cama adentro Argerich 2370 Cap.

SRTA. Sr. hora de trabajo a cambio de vivienda 35-6712/7419

URGENTE a Sra mayor ofrezco casa comida y pequeño sueldo poco quehacer trato familiar 601-1386

OFRECIDOS

SEÑORA se ofrece por hora zona Once Urquiza 214. Habitación 17 TE 97-7622

SEÑORA mayor alemana se ofrece para atender a Sr. solo o a acomp. a Sra. Tel. 21-4358 14 a 18 hs.

SRA extranjera se ofrece para dama de compañía o mucama. TE 362-9187

SRA se ofrece para cuidar persona mayor o enfermos experiencia. Recomendación, por horas o mensuales 824-3224

25 OFICIOS VARIOS (Pedidos - Ofrecidos)

PEDIDOS

A CORREDORES viáticos y comisión Ameghino 1874 (Alt. Avda. del Trabajo 4300) 13-¾ hs.

AMBOS SEXOS c/s experiencia buena presencia para desfiles debut 19-1-82 Lavalle 2327, 3° 1

APRENDIZA de mesa de corte Fca. Lencería. Tucuman 2893 6° piso of 601. Cap

APROVECHE vinculaciones. Necesito revendedor repostería casera 1ª. calidad. Guatemala 4421. 6°. B. de 10 a 20hs.

ESTUDIANTES aprovechen sus vacaciones trabajando 4 hs. diarias Agüero 5132 V. Dominico. Tel. 24-3385

MANNEQUEEN señoritas buena presencia c/experiencia solicita para importantes desfiles, revista, espectáculos. Lavalle 2331 3° 1

NECESITAMOS pers. ambos sexos mayor 18 años sueldo básico y com. Presentarse de 8 a 12 hs. Hipólito Yrigoyen y Ombú. San Martín

PERSONAS amb. sexos en horas libres aumenten sus ingresos actividad c/futuro s/experiencia 941-7099

PROFESOR gimnásia, pesas, caballeros. Presentarse Montes de Oca 288

PROMOTORAS/es y vendedores/as extraordinaria comisión liquidaciones diarias. Tel. 70-5800

PROMOTORES PUBLICITARIOS ambos sexos con experiencia para publicación empresaria buena remuneración Lavalle 2333 3°. 1.

RECTISTA overloquista interna Presentarse en Zapiola 553. Alt. Fco Lacroze 3000 Cap.

SE necesita mucama encargada para hotel Mendoza 5048 V. Urquiza Tel. 51-1013

SEÑORITA muy buena presencia para promoción alto nivel Uruguay 654 - 6°. Of. 609. L. a V. 14 a 19hs.

SI TIENE 4 HS. LIBRES LE ofr. un brillante negocio o consulte TE 207-8851 9 a 12 h.

SR sra. srta. no desperdicie sábados y domingos consultenos qué hacer TE 40-8497

VENDEDORES/es amplias posibilidades de progreso capacitación en empresas Hipólito Yrigoyen y Ombú. San Martín.

ZAPATERO aparador maquinista y preparador de mesa p/zona Moreno 566-7719

5 OFICIALES albañiles 15 ayudantes pres. en obrador Dársena E frte. Italo Pto. Nvo. Cap. a partir 7 hs.

OFRECIDOS

ADICIONISTA cajero p/bar parrilla o restaurante exp. c/buenas referencias 631-2003 Daniel

CHOFER profesional c/experiencia. Referencias, se ofrece 92-9050

HOMBRE joven se ofrece como cocinero, ayudante de cocina, mozo, etc. c/experiencia. Recomendaciones 824-3224

MINUTERO pizzero se ofrece 855-8663

SE ofrece cocinero todo trabajo 392-1371 Sr. Vázquez.

SRA mayor se ofrece para toilet, cines, teatros salón fiestas 26-4479

SRA se ofrece como ayudante de cocina, pizzera, etc. 824-3224

SRA. mayor busca trabajo sencillo 47-4934

YESERIA en general arreglos y nuevo 252-4106

27 ALOJAMIENTOS - PENSIONES - HOTELES (Pedidos - Ofrecidos)

OFRECIDOS

A CABALLERO cama muy confort. agua cal. coc. y plancha gratis. Alte. Brown 1325 Boca Cap.

A Srta. o Sra. habitación compartida baño cocina heladera. Teléfono $ 400.000. Corrientes 1985 4°. G. Capital

ALQUILO 2 HABITACIONES con o sin muebles casa de familia. Chile 1507 3°. piso

ALQUILO habitación amueblada zona céntrica. Casa flia. a Sra. ó Srta. 35-2327

ALQUILO habitación amueblada para matrimonio. Bacacay 2376 Pza. Flores.

AMPLIAS salas p. matrimonios y. personas solas. Sarmiento 1139.

ATENCION pieza totalmente amoblada c/coc. p/2 Srtas. o 2 caballeros en casa de flia. Tel. 69-3721

A abuela doy hogar casa de flia. 37-1795 Venezuela 1284 1° I

A caballero cama muy confort. agua caliente, coc. y plancha gratis Av. Alte. Brown 1325 Boca Cap.

A. HABITACION p. caballero c. cocina. Uruguay 763 piso 5° Cap.

BRASIL Copacabana Dpto. alquilo 2°. Quincena de Enero y Marzo Tel. 658-2584

CAMA caballeros en casa de flia. seria centro Tel. 40-8989.

CASA de flia. alq. habitación amoblada a caballeros comp. o solo Bouchard 468 P 2° C Cap.

COMPARTO departamento con hombre solo. Perú 874. piso 2°. Dto. C.

DUEÑA alq. piecita a joven. 35-7293.

DUEÑO alq. piecita y sala ver directamente. Malabia 2122 Cap. 87-1345.

DÑO. alq. sala y piecita ver todo el día directo. Malabia 2122 Cap. 87-1345

FAMILIA alquila pieza una Srtas Sucre 4379 Tel. 52-7294

HABITACION y cama damas y caballeros Juan Bautista Alberdi 5914 Cap.

HABITACIONES económicas c/coc. matrimonios Srtas. cab. Libertad 251 centro

HABITACIONES con cocina agua caliente por día $ 20.000 Santiago del Estero 253. Capital.

HABITACION grande c. baño privado. Matrimonios, stas., cab., s. chicos. Cuenca 690.

HABITACION matrimonio damas y caballeros Sarmiento 1532 Capital.

HABITACION céntrica $ 10.000 ideal empleado o estudiante. Tel. 35-6712/7419

HABITACION c. cocina matrimonio c. o s. hijos económico. Defensa 1537 fte. Parque Lezama.

HABITACION familiar 2 caballeros o matrimonio. San Juan 1119 PB dpto. A Cap.

HABITACION matrimonio o caballero. San Martín 522 piso 3° dpto. 8 Cap.

HABITACION para matrimonio y muchachos. Tel. 93-8371

HABITACION p/ 2 Sres. para casa de flia. único inquilino 37-1795

HABITACION sola o compartida casa de flia zona Flores. Tel. 613-1077

HABITACION y coc. matr. con o sin hijos económico Defensa 1537 fte. Parque Lezama

HOTEL cama $ 9.900 por día fliar. cocina gratis teléfono. Necochea 1226 Boca.

HOTEL habitación damas caballeros con o sin baño privado precios módicos. San Juan 1244 Capital

HOTEL habitaciones y camas precios económicos buen servicio Guardia Vieja 3639 Cap.

HOTEL matrimonios $ 22.000 diarios caball., Srtas. $ 12.000 con cocina y lavadero. San Juan 2879 Capital.

MATRIMONIO c/s hijos cocina patios confort muy económico. Pago diario. Directorio 4808. casi Escalada. Tel. 90-1918

MIRAMAR alquilo Dpto. 1 ambiente grande. Cocina grande. 3 cuadras del mar. Enero. Tel. 240-3742

PIECITA para dama, casa de flia., se alq., Santiago del Estero 1351. Depto. 3 Cap.

PIEZA cocina c. tel. amueblada en departamento. 362-7000.

PIEZA para persona sola sin muebles casa de flia. Chile 1507 3° piso. Cap. Tel. 38-7509

PIEZA p/caballeros y matrim. s/niños Mendoza 5048 V.Urquiza 51-1013

SALA amueblada para caballeros matrimonios. Casa de familia $ 700.000 Cangallo 3514 1°. "A"

28 CASAS Y DEPTOS. DE VERANEO (Cpra. - Vta. - Alq.- Perm. - Transf.)

VENTAS

DEPTO. 1 amb. Mar del Plata ctro. Ed. categoría amoblado 26-6831 o pto. por depto. tipo casita

ALQUILERES

ALQUILO departamento interno Mar del Plata. Febrero. Zona Casino. Lamadrid y Colón. 6 personas. Tel. 658-7745

ALQ. depto. 1 amb. frente casino marzo abril Tel. 362-3409

ALQ. depto. 2 amb. centro, marzo, Mar del Plata Tel. 242-8663

CAPILLA DEL MONTE chalet. Tel. 566-3173.

CORDOBA Huerta Grande alq. 1 amb. c/baño privado, entrada Indep. quincena o mes 72-3531

MAR DE AJO hotel hab. baño privado estacionamiento porque parrillas $ 50.000 p/persona Tel. 941-2729

MAR DEL PLATA Dpto 1 amb. 3 c. mar Bolívar y Entre Ríos marzo 86-5510

MAR DEL PLATA Depto. céntrico Santa Fe y Colón 3 cuadras Casino marzo únicamente T 3 mill. 91-2787

MAR DEL PLATA casa 2ª enero y marzo. 750-2157.

MAR DEL PLATA depto. 2 amb. externo s/Av. Colón marzo Tel. 204-2505

MAR DEL PLATA: cochera fija zona terminal ómnibus por días o por mes. 755-3623.

MAR DEL TUYU depto. cerca playa marzo 59-2747

MERLO: San Luis alq. chalet 6 personas. 653-2828.

NECOCHEA alquilo 3 amb. t/casita 3 c. playa ½ colonia enero y feb. Homero 379 Cap. Tel. 67-6128

SAN BERNARDO piso 6 pers. feb. y marzo a 400 mts. del mar patio parrilla 612-4639

STA. TERESITA depto. amplio comodidad 7 P 1ª quincena feb. o marzo y abril 69-9299

VILLA GESEL alquilo local a la calle 10x3 2 baños cocina y habitación 5 / y 111 Fte. ACA. Tel. 30-5152

PEZ PILOTO NO MUERDE EL ANZUELO

Por más que Costello lo Tuvo en un Arco, Seguirá la Serie

Hora de revanchas. La brinda el clásico "Stud Book Argentino", prueba principal de la reunión de mañana en el hipódromo platense. Porque hay —en una nómina de siete rivales de la que desapareció la llave, dando paso a la combinada directa— dos galopadores que vienen de llegar "abrazados" en el final y que, obviamente, reúnen la mayor dosis de chance: **Pez Piloto - Costello.** Ese fue el orden y esperamos que se mantenga. Lo innegable es que ambos rivales son principio y fin de la lógica, porque el resto del lote... ¡está en otra cosa!

Nos inclinamos por el de Gervasoni. Se tomó en serio la de ir al Bosque y volver con plata grande. Ya lo hizo en diciembre, cuando se adelantó por tres cuerpos a I Bet en 2'34", demostrando que —desaparecido del panorama Dandie, dos veces verdudo durante el '81— la elipse sureña le quedaba de medida. Llegó el "Clausura" y bastante se le complicaron los tantos cuando Costello lo llamó a poner coraje, pero igualmente consiguió prevalecer por ¾ cuerpo en 2'7"1/5. Excelente andar del hijo de Liloy por la cuarta de arena sanisidrense. Como para que el reloj no tenga dudas de su estado.

Pero... Costello lo tuvo al borde del nocaut. Está volviendo el potrillo de Harry Martínez al nivel de aquel triunfo cómodo en la "Polla" platense y aquella derrota injusta ante Chirlazo, en la de Palermo. Atrás quedaron malos tragos; su calidad es bien conocida y ahora, que "le tomó el tiempo" al de Bianchi, es capaz de dejarlo para otro día.

Si hubiera trifecta pondríamos a **Sipassion** por los categóricos nueve cuerpos de su triunfo sobre Tomtom, en 2'10"1/5. Pero como el de Agüero le ganó a rivales más débiles, aquí solo le cabe la de especular.

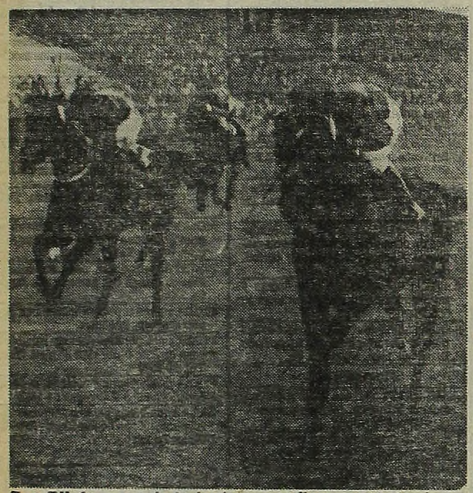

Pez Piloto, cuando todavía no era "esa montaña de caballo" que acumula clásicos platenses. Anda para más.

QUINIELA NACIONAL

(Sorteo de anoche)

1º	680	7º	946	11º	688
2º	714	8º	366	12º	363
3º	420	9º	554	13º	477
4º	677	10º	620	14º	720
5º	328				
6º	073				
15º	470				
16º	852				
17º	720				
18º	589				
19º	604				
20º	088				

EL GLOBO DE LA SUERTE

HOY: QUIN. NAC. - 20 PREMIOS - 21.30
HOY: CORDOBA - 10 PREMIOS - 22 HS.
MAÑANA: QUIN. NAC. - 20 PREMIOS - 21.30 HS.

Atrasados a la grande			Demorados a los premios		
Centena	Decena	Unidad			
0	5	5	12	03	92
15 s	26 s	32 s	37 s	33 s	29 s

Ultimas 14 grandes		
571	386	
522	217	
418	488	
833	863	
129	517	
214	910	
293	680	

FAVORITOS:
A la grande
13-25-42
A los premios
07-22-61

Tres cifras atrasadas a los premios
Centena 1
Decena 3
Unidad 1

Ambos demorados a la grande			El dato de CRONICA		
43	97	60	59	73	90

MAÑANA: SALTA - 10 PREMIOS - 22 HS.

Ambos demorados a la grande			El dato de CRONICA		
11	32	68	24	47	66

LA PLATA: PROGRAMA COMPLETO PARA MAÑANA

1ª CARRERA — Pr. CHOCARRERA (comienza apuesta doble: $ 10.000) - 800 Mts. — A las 14.3

4 ULT. PERF.		ANOTADOS	o/g.	JOCKEY	e/k. PADRE-MADRE	CUIDADOR	ULTIMA PERFORMANCE
— — — —	1	1 VILLERA FIELD	(4)	J.Mansilla	2/55 Villero Field-Galopada	L.Quinteros	Debuta
6L — — —		2 ALBA FE	(10)	M.García	2/55 Televidente-Duquesa de Alba	R.Encina	6º 6½ cpos. de Rigantina 56
— — — —	2	3 PIENSA TURCA	(7)	A.Sandoval	2/55 Piensa Mal-Naomí	J.Gómez	Debuta
— — — —		4 MARIUCHA	(8)	M.Escagues	2/55 Carters Bird-Urganda Hada	R.Ibarra	Debuta
4L 5L 0S 0A	3	5 MISS FLORES	(5)	V.Aguirre	2/55 Dart Board-Romvisa	H.Santiago	4ª a 11 cpos. de K.Serena 55
— — — —		6 BRASA ALEGRE	(3)	R.Torancio	2/55 Lecherito-Decretada	C.Gómez	Debuta
— — — —	4	7 VALCETA	(11)	J.Maciel	2/55 Prince Dilemma-Valse	I. San Millán	Debuta
— — — —		8 CRUZ DE ORO	(6)	J.Vaira	2/55 Caxiauro-Cuchuna	A.Saavedra	Debuta
— — — —	5	9 NUBELINA	(1)	J.Borda	2/55 Prince Dilemma-Las Nubes	A.Vigil	Debuta
6L 0L — —		10 DIVA SHAW	(9)	L.Romero	2/55 Terminal-Sandie Shaw	J.Pantanali	6ª a 11 cpos. de H.Giri 55
2L 3L — —	6	11 VERGONZOSA	(12)	O.González	2/55 Vervain-La Escandalosa	J.Corte	2ª a 4 cpos. de K.Serena 55
— — — —		12 EFELI	(2)	A Coloccio	2/55 Efebo-Chali	E.Elicabide	Debuta

Candid.: VERGONZOSA (11) — Enem.: Valceta (7) — Sport: Nubelina (9)

2ª CARRERA — Pr. MAKE GOLD (finaliza apuesta doble) - 1.400 Mts. — A las 15.3

4 ULT. PERF.		ANOTADOS	o/g.	JOCKEY	e/k. PADRE-MADRE	CUIDADOR	ULTIMA PERFORMANCE
1L 0L 0S 5L	1	1 SERA POPULAR	(3)	M.Sandoval	4/57 Habberton-Extorsión	F.D'Elía	1 por el pzo. a El Salvador 56
5L 0S 1L 0L		2 SUPER VELOZ	(8)	I.Gorrais	4/57 Super Tracks-Vibratina	O.Orlandi	5 a 12 cpos. de I.Horn 56
0A 1L 2L 2L	2	3 BAION	(6)	J.Maciel	4/57 El Virtuoso-Baionette	Z.Córdoba	11 a 13 cpos. de T.Park 56
6L 0S 0S 5L	3	4 BODIRU	(7)	A.Rivero-4	4/57 Bobitón-Candirú	P.Sosa	6 a 9 cpos. de F.Mairo 57
3L 6S 0L 4L		5 ROLL JORDAN ROLL	(4)	L.Triviño	6/55 Indian Chieff II-Sail Serenaly	E.Sosa	3 a 2½ cpos. de Recobrado 58
1L 0A 6S 3A	4	6 MR. MANET	(2)	D.Orcellet-4	4/57 Minera II-Julie Manet	R.Rojas	1 por 3 cpos. a Drummer 56
6L 0L 6L 0L	5	7 TAHUILCO	(9)	M.Cañedo	4/57 True Vit-Chita Tic	M.Pereyra	6 a 11 cpos. de E.Man 56
5L 0S 0S 1L		8 SIN CRESPO	(5)	D.Dominguez	5/55 Sátiro-Relojera	E.Dominguez	5 a 5 cpos. de Recobrado 56
1L 0L 3L 0L	6	9 SEN	(1)	M.Gómez-2	4/57 Dancing Moss-Semblance	M.Grasa	1 por 1½ cpo. a Macaneo 57

Candid.: MR. MANET (6) — Enem.: Sen (9) — Sport: Roll Jordán Roll (5)

3ª CARRERA — Pr. BOREALIS (comienza 1ª apuesta doble extra: $ 20.000) - 1.400 Mts. — A las 16.1

4 ULT. PERF.		ANOTADOS	o/g.	JOCKEY	e/k. PADRE-MADRE	CUIDADOR	ULTIMA PERFORMANCE
6L 3L 3L 6L	1	1 PALEON TI	(5)	J.Sánchez-3	4/57 Tigris-Peleona	D.Gómez	6 a 13 cpos. de Rockford 58
0S 0S 6L 0S		2 ALPATACO	(13)	A. de Arriba	4/57 Cty-Rubia Fernanda	J.Liceri	7 a vs. cpos. de Corajudo 58
0A 2A 2A 0S		3 KAMIL	(8)	W.Serrado	4/54 Dart Board-Argelia	H.López	8 a 11 cpos. de N.Champa 56
0L 4L 0L 2L	2	4 ISIDORO CAÑONES	(10)	D.Verón	4/57 Sidereo-Good Baby	—	10 a vs. cpos. de S.Moon 57
0L 0S 0S 0A		5 SOYCO	(6)	C.Vera-4	4/54 Excel II-Spy Risk	H.Lalia	7 a 14 cpos. de S.Moon 56
3S 4S 2S 0S		6 EL FEDERAL	(4)	J.Martínez-4	5/54 Lacydon-La Mazorquera	A.Derito	3 a 3 cpos. de D.Monde 57
3L 5L 4L 6L	3	7 SUELTAME	(15)	O.Gonzáles	4/57 Snow Caravan-Hialina	A.Tassi	3 a 9 cpos. de S.Moon 56
0L 0L 0L 0L		8 COPION	(7)	G.Sena-2	4/57 Surfán-Roannaise	P.Almada	7 a 11 cpos. de Misoc 56
5S 4S 6S 6L		9 OSITO POLAR	(1)	R.Desvard-2	4/57 Cavalier-Las Chuñas	J.Antognozzi	5 a 5 cpos. de Auditorio 56
0S 0A 0L 0L	4	10 (KANASTE	(12)	H.Olivera	4/57 Juraste-Kansta	R.Cepeda	9 a 13 cpos. de Teutón 56
2L 3L 0A 2L		11 (SNOW PIOJO	(16)	J.Cepeda	4/57 Snow River-La Pioja	Idem	2 a 2½ cpos. de Duchossky 56
3L 0A 3A 5A		12 CABALLO VAPOR	(3)	J.Azamor-4	5/54 Telurio-Vernissage	H.Aspilcueta	3 a 6½ cpos. de Naranjero 58
0L 6L 0L 0L	5	13 PALO AL GATO	(2)	A.Rivero-4	4/57 Incairuly-Ricanita	E.Rosas	9 a 11 cpos. de Duchossky 56
3L 2L 0A 0A		14 NARCISO RED	(11)	V.Sabin	4/57 Redtop-Narradora	M.Tirao	9 a 11 cpos. de Naranjero 58
0L 0L 0L 4L	6	15 ACAYU	(14)	C.Cáceres	4/57 Absolved-Snow White	H.Silva	9 a 11 cpos. de Duchossky 56
3L 2L 5L 3L		16 LEGIONARIO	(9)	S.Criado	4/57 Ligero-Harpía	J.Calcagno	3 a 3 cpos. de Duchossky 56

Candid.: EL FEDERAL (6) — Enem.: Snow Piojo (11) — Sport: Narciso Red (14)

4ª CARRERA — Pr. MISTER BREA (finaliza 1ª apuesta doble extra) - 1.400 Mts. — A las 17

4 ULT. PERF.		ANOTADOS	o/g.	JOCKEY	e/k. PADRE-MADRE	CUIDADOR	ULTIMA PERFORMANCE
4S 6L 0A 3A	1	1 BOMBE	(3)	E.Bortule	6/57 Bonin-So Happy	J.Andretta	4 a 7 cpos. de D.Suerte 57
6L 3L 0L 0A		2 INSURGENCIA	(9)	J.Maciel	5/54 Beniamino-Injure	J.Taborda	6 a 3 cpos. de Aproflete 56
5S 2S 0A 0S	2	3 GRAMADA	(6)	J.Srur-2	6/57 Massachusetts-Gracia Cua	M.Schuh	5 a 4 cpos. de La Amanda 57
2L 5L 2L 0L	3	4 GRAN ARTISTA	(7)	O.Frávega-3	5/57 Yonder-Amadora	I. San Millán	2 a ½ cpo. de Maleva 56
0L 0L 2L 5L		5 LALA FUERTE	(4)	M.García-2	5/54 Los Fuertes-Lalita	J.Calderín	7 a 13 cpos. de Ascend 56
1L 2L 0L 0S	4	6 APROFITE	(2)	R.Barrueco-3	5/57 Afinité-Firts Profit	H.Padula	1 por ½ pzo. a C.Negra 56
0L 0L 0L 0L		7 FRAMAR	(10)	J.Burgois-2	5/54 Adorado-Fascinada	M.Tirao	9 a 11 cpos. de Pastorales 58
0L 0S 1L 0L	5	8 NAVIDAD CRIOLLA	(5)	H.Falcón-4	6/57 Oak Ridge-Navidad Peruana	A.Amadeo	11 a 9 cpos. de Doride 56
0S 0A 0A 1A		9 SOLERA DEL RIO	(1)	W.Blanco-4	5/57 Fatuo-Socompa	G.Vivas	11 a 10 cpos. de Chanilla 57
5L 6L 6L 5L	6	10 ANIVERSA	(8)	L.Romero	6/57 Signore-Arlesiana	M.Valdés	5 a 2 cpos. de Aproflte 56
0A 2L 1L 0A		11 ARMIDA	(11)	C Giussi-3	5/57 Ancinet Lights-Hacha	M.García	9 a vs. cpos. de Kamila 57

Candid.: GRAMADA (3) — Enem.: Gran Artista (4) — Sport: Insurgencia (2)

5ª CARRERA — Pr. STUD ARGENTINO Clásico - 2.200 Mts. — A las 17.45

4 ULT. PERF.	ANOTADOS	o/g.	JOCKEY	e/k. PADRE-MADRE	CUIDADOR	ULTIMA PERFORMANCE
6L 0S 0L 1L	1 MANDAO	(2)	R.Desvard	5/60 1/2 Mandil-Arsenia	J.Castelli	6 a 13 cpos. de Sipassion 58
1L 5A 1A 2A	2 SIPASSION	(6)	C Cáceres	5/60 1/2 Sheet Anchor-Plotzel	A.Agüero	1 por 9 cpos. a Tomton 57
2L 6A 1L 5S	3 GRAN FARAON	(4)	R.Riveiro	4/60 1/2 El Faraón-Rimadora	J.Gamboggi	2 al pzo de Río Azul 56
4L 0S 2L 0L	4 BLUE DEVIL	(5)	J.Maciel	3/53 1/2 Cipol-Blue Night	L.Padro	4 a 3 cpos. de P.Piloto 58
2L 0S 3S 0A	5 COSTELLO	(3)	I.Gorrais	3/53 1/2 Pardallo-Costa di Fiori	H.Martínez	2 a 3/4 cpo. de P.Piloto 58
3L 5L 1L 0S	6 MILIMIL	(1)	J Burgois	3/53 1/2 Pedro Solo-Es Porteña	G.Rodríguez	3 a 3 cpos. de Bar Rubens 56
1L 1L 0A 2L	7 PEZ PILOTO	(7)	V Sabin	3/53 1/2 Liloy-Pintura	M.Gervasoni	1 por 3/4 cpo. a Costello 57

Candid.: PEZ PILOTO (7) — Enem.: Costello (5) — Sport: Sipassion (2)

6ª CARRERA — Pr. SANDUNGUERO (comienza 2ª apuesta doble extra: $ 20.000) - 1.100 Mts. — A las 18.35

4 ULT. PERF.		ANOTADOS	o/g.	JOCKEY	e/k. PADRE-MADRE	CUIDADOR	ULTIMA PERFORMANCE
0L 0A 0S —	1	1 TARAREANTE	(5)	M.Cañedo	3/56 Practicante-Tamú Utray	C.Botta	7 a vs. cpos. de Pediatra 57
0A 0A — —		2 DUCADO	(12)	M.Nuñez-4	3/56 S. Herald-Dynastic Melody	J.Correa	12 a vs. cpos. de Colegial 56
6L 3L 6L 0S		3 KEATS SECRETO	(8)	V Sabin	3/56 Keats-Secrevit	R.Cepeda	6 a 8 cpos. de Cardalero 57
6L 0L — —	2	4 EL MALANDRA	(9)	H.Totoricagüena	3/56 Bod Jerry-Gilera	R.Encina	6 a 11 cpos. de H.Optico 57
— — — —		5 CLARO PAMPA	(6)	H.Olivera	3/56 Boots Claro-Begheera	F.Moreno	Debuta
4L 0A 0S 0S		6 ACOLAIM	(4)	E Romero-4	3/56 Salt Marsh-Arkansa's Sun	H.Vazón	4 a 3 cpos. de Doloso 57
0L — — —	3	7 SNOW NICKY	(14)	J Borda	3/56 Snow King-Miss Nicky	A.Vigil	10 a 13 cpos. de H.Optico 56
0S — — —		8 LORD OWL	(7)	C Caceres	3/56 Lord Lambourn-Sunflower	A.Villegas	13 a vs. cpos. de K.King 57
5L 0L 6L 0A		9 BARRAMAO	(1)	F Rivero-3	3/56 Barranga-Articiana	M.Bolívar	5 a 8½ cpos. de Paussos 56
5L — — —	4	10 COLICHE	(11)	R.Zapata	3/56 Strangler-Cobera	C.Mascazzini	5 a 11 cpos. de Amago 56
6L 0A 3L 5L		11 PARNASO	(15)	M.García-2	3/56 Mount Athos-Pert Mary	J.Díaz	6 a 4 cpos. de C.Snow 54
0L 0L 0L 0L	5	12 PICTON	(3)	P Juri-4	3/56 Caio Duilio-Chumela	J Espíndola	12 a vs. cpos. de El Floreador 56
0S 4L 2L 5L		13 SIN CORAJE	(2)	G.Retorto-2	3/56 Con Este-Bela Acua	J.Gutiérrez	8 a 7 cpos. de Dr. Paz 56
0L 0L 0L 0A	6	14 EL SENDERO	(10)	H Falcon-4	3/56 Retors-Mi Gueya	J Urdangarin	8 a 14 cpos. de Yakimoto 57
3L 0L 0S 4L		15 CON RUBEN	(13)	E Riso	3/56 Yata Nahuel-Castaña	A.Agüero	3 a 6½ cpos. de H.Optico 56

Candid.: SIN CORAJE (13) — Enem.: Keats Secreto (3) — Sport: Parnaso (1)

Más Presión
¡Este Jueves Sirve la Fecha Platense!

Seamos justos: toda la languidez en que se debatió la programación sureña durante la semana anterior, ha dado paso a dos jornadas "monstruos". Como para pensar que esta vez sí vale la pena costearse a vivir las emociones de un jueves con once turnos cortados por la misma tijera que los del domingo.

Pero vivamos el presente, o sea lo de mañana. A partir de las 14.50 y con final programado para las 22.30 (¿podrá ser?), lotes numerosos, pletóricos de candidatos, con Dobles que pueden terminar en cualquier tipo de dividendos y posibilidades de desarrollos y finales intrincados. En medio de un conflicto que existe (¡y al que una buena programación no desinfla de ningún modo!) esto parece un oasis.

Y hablando de dobles: la del desquite tiene sus bemoles. Vamos a hacer el repaso porque es la última instancia para cobrar un peso y salir sin lesiones del entrevero... Para ello, hay que confiar en los dos candidatos de "CRONICA". Y vamos a fundamentarlo: de **Múltiple**, vuelven a cruzarse referencias notables por parte del reloj sanisidrense. Y aún cuando se corrieron "veinte fijas" —la última le significó llegar 3ª. de Pequeña True— ahora con la seguridad de Victor Sabín y esa colocación junto a las tablas, da para venirse de un viaje. Aunque en el malón queden nombres peligrosos...

Remacharla con **Magic Shoes** es lo más coherente. Pinta para ser pingo de futuro el hijo de Etienne Gerard y Marimay que atiende de Saturnino L.Bello, 1'10"2/5 de corrida y vertiginosas partidas de 36" son su respaldo y un lote sumamente pobre como el que le sale al cruce, le brinda la mejor oportunidad.

7ª CARRERA — Pr. EVERST (finaliza 2ª apuesta doble extra) - 1.100 Mts. — A las 19.20

4 ULT. PERF.		ANOTADOS	o/g.	JOCKEY	e/k. PADRE-MADRE	CUIDADOR	ULTIMA PERFORMANCE
0S 0L 0L 0A	1	1 (PRESINTO	(5)	Eguzquiza-4	8/57 Princeling-Paracrisis	H.Sarina	9 a 13 cpos. de De Atropellada 56
0L 0S 3L 1L		2 (EL VENTANAL	(12)	R.Ballaccomo	6/57 Laconique-Molosia	Idem	7 a 11 cpos. de Motilino 57
0L 0L 4L 4L		3 CABREADO	(8)	D.Verón	5/55 Acaray-Golpiza	—	13 a vs. cpos. de Makemo 57
0A 0L 0L 5L	2	4 EURREGULLE	(9)	W.Vera	5/57 Eurreko-Susanita Gulle	S.Muñiz	7 a 11 cpos. de El Soldado 56
0S 0L 1S 0A		5 EXAGIUM	(6)	L.Falco-3	6/57 Pangaré Buey-Excusa	M.López	11 a vs. cpos. de B. Real 57
1L 0A 2L 4A	3	6 (EL ARREBATAO	(4)	A.Ramos	5/57 Generalísimo-Linotte	M.Schuh	1 por 1½ cpo. a Naranjero 57
0A 0L 0S 4S		7 (TORRONTES	(13)	J.Srur-2	5/57 Noceur-Rastrilla's Pet	Idem	11 a vs. cpos. de S. Mano 54
0L 0L 5L 0L		8 EL PASTOR	(7)	H.Olivera	5/55 Gauchosky-La Pastorcita	H.Rua	9 a 13 cpos. de Beresko 57
4L 0S 0L 3L	4	9 DANIFER	(1)	H.Totoricaguena	6/57 Ancient Lights-Air Force	A.Berneche	4 a 11 cpos. de Generalife 56
0S 0S 0S 6S		10 BORAX	(11)	L.Sosa	5/57 Flintham-Partie	P.Olmedo	12 a 15 cpos. de S. Tarro 56
2L 5L 2L 2L	5	11 BISONTE	(14)	R.Cabrera	6/57 Pazman-Blue Camelia	J.Addati	2 a 4 cpos. de Makemo 56
0L 0L 0A 0L		12 MINOTAURO	(3)	J.Gallardo-2	5/57 Marronier-Hermoseada	P.Gallardo	7 a 8½ cpos. de Makemo 56
0S 0A 0L 5S	6	13 RUN CLUB	(2)	D.Torrilla	6/57 R. Words-Club Continental	N.Pereyra	12 a 14 cpos. de E. Strong 56
2L 3L 2L 0L		14 DERECHO VIEJO	(10)	O Telechea-4	5/55 Bon Street-Homérica	J.Zubiri	2 a 4 cpos. de Tatare 57

Candid.: BISONTE (11) — Enem.: Eurregulle (4) — Sport: Bórax (10)

8ª CARRERA — Pr. FINZER - 1.100 Mts. — A las 20.5

4 ULT. PERF.		ANOTADOS	o/g.	JOCKEY	e/k. PADRE-MADRE	CUIDADOR	ULTIMA PERFORMANCE
0L 0L 0S 6L	1	1 EXCENTRICA	(3)	C Ibarba-4	4/57 Excel II-Art Dancer	H.Santiago	12 a vs. cpos. de Fordlandia 57
1L 1S 0S 5S		2 ARABIE	(9)	M.Escagües	4/54 El Gran Capitán-S. Amelia	E.Ferro	1 por 1½ cpo. a Germánica 56
0L 5S 1L 0L	2	3 VOZ HABANITA	(6)	M.García-2	4/57 Bluff Habanito-La Voz	J.Tagliabue	11 a vs. cpos. de Fordlandia 56
5L 0S 1L 0S		4 SOHOPAR	(7)	D.Orcellet-4	4/54 Sonorito-Paradisiaca	A.Hidalgo	5 a 5 cpos. de F. Aureole 57
5L 3L 6S 1L	3	5 (NAVIDAD FELINA	(4)	O.Frávega-3	4/57 Ficino-Lady Esther	I. San Millán	5 a 6½ cpos. de Pastura 56
0L 0S 0S 0L		6 (CHEETAH	(2)	N.Barrionuevo-3	6/55 Niarkos-Vit Pet	Idem	10 a 14 cpos. de Maleva 56
0A 0L 0L 2L	4	7 LA GLORIOSA	(10)	C.Labeque	4/57 Estribo-Gran Partida	L.González	9 a 11 cpos. de N. Top 57
1L 0L 0L 0L		8 ROSS SUN	(5)	O.Addati-2	4/57 Dear Sun-Meta Ros	N.Ojeda	1 por 1½ cpo. a M. Lambrour 56
0L 6L 2L 1L	5	9 CELDA	(1)	A.Rivero-2	4/57 Up-Ceduna	A.Agüero	10 a vs. cpos. de Fordlandia 56
6L 0A 0S 5L		10 RUBIA LINDA	(8)	J.Igarategui	5/55 Roderón-Tuca Rubia	C.Forchetti	6 a vs. cpos. de Pastura 56
2L 5A 2S 5A	6	11 CANA NEGRA	(11)	O.Telechea-4	5/55 Corcel-Negra Canalla	P.Pescio	2 a ½ cab. de Aprofite 56

Candid.: ARABIE (2) — Enem.: Cana Negra (11) — Sport:Ross Sun (8)

9ª CARRERA — Pr. OAVMENT (comienza 3ª apuesta doble extra: $ 20.000) - 1.200 Mts. — A las 20.55

4 ULT. PERF.		ANOTADOS	o/g.	JOCKEY	e/k. PADRE-MADRE	CUIDADOR	ULTIMA PERFORMANCE
6L 0S 0L 0L	1	1 TARDECITA	(7)	C.Vega-2	3/56 Vin Vin-Media Tarde	R.Caro	6 a 7 cpos. de G. Nueva 56
5L 0L 0S 0S		2 ANACAPRI	(15)	R.Desvard-2	3/56 Snow Royal-Anita Cua	G.Rivero	5 a 12 cpos. de Brigtly 56
0L 5L 0L 0L		3 HIPPIE BRAVA	(10)	P.Juri-4	3/56 Snow Hippy-Torre Roja	R.Ibarra	9 a 11 cpos. de D. Navideña 57
0S 0L 3L 0L	2	4 SMOOTH	(12)	E.Riso	3/56 Up-Serenísima	F.Martín	12 a vs. cpos. de Fabulous 56
0L — — —		5 TAN PINTONA	(8)	J.Igarategui	3/56 Turquino-Pintasola	C.Forchetti	11 a vs. cpos. de D. Top 56
0L 0L 2L 4L		6 ACTRIZADA	(6)	H.Totoricaguena	3/56 Hechizado-Actriz	A.Berneche	10 a vs. cpos. de Thires 56
0L 0S — —	3	7 LA IMAGEN	(17)	N.Schneider-3	3/56 El Abra-Viveca	A.Derito	7 a 7 cpos. de Figurine 56
0L 0L 0L —		8 BOCINITA	(9)	N.Bortulé	3/56 Buchjerry-Acefalía	L.Bazán	11 a vs. cpos. de P. True 56
0S — — —		9 SIN PENAS	(1)	D.Torrilla	3/56 Con Este-Markesa	T.Giovanille	11 a vs. cpos. de L. Bungue 56
0L 0L 0L 0L	4	10 SE SUENA	(14)	R.Eguzquiza-4	3/56 Serieux-Sonadora	H.Sarina	7 a 8½ cpos. de Belyica 56
0S 6L 0L 6L		11 DOÑA GABRIELA	(18)	C.Dominguez	3/56 Don Claudio-Cheville	J.Sorgi	8 a 11 cpos. de L. Star 56
3L 5L 2L 4L		12 SPYLA	(5)	C.Ramirez-2	3/56 Hibernal-Spy Risk	A.Ipoucha	3 a 1 cpo. de G. Nueva 56
0L — — —	5	13 QUE PLATONICA	(2)	M.Garcia-2	3/56 Platón-Miss Kendall	A.Varela	12 a 14 cpos. de Trapera 56
— — — —		14 LIEBANA	(13)	M.Gómez-2	3/56 Neurólogo-Gran Prisa	R.Encina	Debuta
3L 0A 4L 0S		15 GRAN VOLUNTAD	(16)	J.Maciel	3/56 Gran Cronista-Mar y Vent	E.Cierc	3 a 4 cpos. de Excomunica 56
— — — —	6	16 GALLEGA	(11)	J.Fernández	3/56 John Bull-Lejanía	J.Tirao	Debuta
0L 0L 0L 0L		17 GRIS DALUZ	(3)	L.Falco-3	3/56 Tigris-Dedaluz	C.Funes	10 a 13 cpos. de Trapera 56
3L 3L 3L 6A		18 MULTIPLE	(4)	V Sabin	3/56 Bastinado-Martley	R.Ghigliotti	3 a 2 cpos. de P. True 56

Candid.: MULTIPLE (18) — Enem.: Spyla (12) — Sport: Gran Voluntad (15)

10ª CARRERA — Pr. HONEYWAY (finaliza 3ª apuesta doble extra) - 1.100 Mts. — A las 21.45

4 ULT. PERF.		ANOTADOS	o/g.	JOCKEY	e/k. PADRE-MADRE	CUIDADOR	ULTIMA PERFORMANCE
0L 0S — —	1	1 SKY COMMANDER	(5)	J.Mansilla	3/56 Sky Messenger-Personality	J.Ochoa	13 a vs. cpos. de Enovid 56
0A 0L 0S —		2 IVRO DANCER	(12)	J.Aguirre	3/56 Masqued Dancer-Samantha	R.Ghigliotti	9 a 11 cpos. de Claridente 56
4L 5L 5L 6L		3 YACAIRAN	(8)	V.Aguirre-2	3/56 Cubango-Grieta	N.Ojeda	4 a 4 cpos. de C. Snow 54
0S 5L 0S 0S	2	4 CLEMENTINO	(9)	M.López-3	3/56 Caxiauro-Lady Milagros	J.Antognozzi	9 a 13 cpos. de Cabalístico 56
0L 0L — —		5 MI CURRO	(6)	M.Cardozo-4	3/56 Get Out-Dualina	D.Gasparini	11 a 14 cpos. de H. Optico 57
0L 0S 4L 0L		6 PACKEFLOTE	(4)	F D'Elía	3/56 Packer-Floya	F.D'Elía	10 a 13 cpos. de Doloso 57
0L — — —	3	7 GAUCHO CIMBRON	(14)	R.Zapata	3/56 Coralito-Boina	E.Tadei	12 a vs. cpos. de Roussos 57
0L 0L 0L 0S		8 CON TREVI	(7)	R.Ballaccomo	3/56 Yata Nahuel-Treviana	J.Gómez	11 a 11 cpos. de Doloso 57
6L 0L — —		9 LITRERO	(1)	O.Aguirre	3/56 Strangler-Lilymoss	C.Mascazzini	6 a 7 cpos. de Doloso 56
— — — —	4	10 TRICAMPEON	(11)	N.Barrionuevo-3	3/56 Tricheur-Proscripta	A.Agüero	Debuta
2L 0S 0A —		11 JACK TREE	(15)	E.Figueroa-4	3/56 Sir Bold-Pink Blossom	G.B'chimano	2 a 2 cpos. de Aquel 56
6L 6L 0S 0L	5	12 SNOW RAFA	(3)	H.Granea-3	3/56 Snow King-Amatita	A.Vigil	6 a 11 cpos. Roussos 56
3L 0S 3L 3L		13 LORD NELSON	(2)	M.Gomez-2	3/56 Lord Lambourn-Nochera	M.Grasa	3 a 8½ cpos. de Amago 56
0L 0L 0L 0L	6	14 KALOPSA	(10)	O.Ramirez-2	3/56 Gran Lucky-Omyupe	A.Ipoucha	10 a 14 cpos. de Roussos 56
— — — —		15 MAGIC SHOES	(13)	C Caceres	3/56 Etienne Gerard-Marimay	S.Bello	Debuta

Candid.: MAGIC SHOES (15) — Enem.: Jack Tree (11) — Sport: Clementino (4)

11ª CARRERA — Pr. RUIZERO - 1.400 Mts. — A las 22.30

4 ULT. PERF.		ANOTADOS	o/g.	JOCKEY	e/k. PADRE-MADRE	CUIDADOR	ULTIMA PERFORMANCE
1L 2L 4L 0L	1	1 YAKIMOTO	(5)	I.Sequeira	3/56 Ranin-Palala	J.Rodríguez	1 por 5 cpos. a G. de Kempes 56
0L 0L 1L 0L		2 CAPTAIN KIWI	(12)	A Roldan-3	3/56 New Noble-Kalandar	D.Gómez	9 a vs. cpos. de Tamal 57
0A 2L 0L 0L		3 EXIMIDO	(8)	E Martinez-2	3/56 Good Bloke-Excellenz	A.Bani	10 a 8 cpos. de O. Uno 57
5L 4L 0L 4L	2	4 (EL PROVERBIO	(9)	M.Cañedo	3/56 Estribo-Provocada	H.Pavarini	5 a 4 cpos. de Ladin 57
0L 0A 6S 0L		5 (DOCTOR TITINO	(6)	C Sanguinetti	3/56 New Noble-Titi Hormona	Idem	13 a vs. cpos. de B. Escocés 56
0L 5L 3L 3L		6 ROMFUO	(4)	J.Burgois-2	3/56 Román-Marfua	R.Ibarra	10 a vs. cpos. de P. Alto 57
4L 0L 0L 0L	3	7 RANCHO BERT	(14)	L.Falco-3	3/56 Topo Gigio-Floralia	R.Suárez	4 a 3 cpos. de F. Navideño 56
1L 6A 0S 5A		8 FAISAN	(7)	V Sabin	3/56 Dancing Moss-Faire Royale	M.Gervasoni	1 por ½ cpo. a Che Red 56
0L 5L 0S 1L		9 LITTLE BODY	(1)	R.Cabrera	3/56 Snow Body-La Parasina	J.Addati	7 a 7 cpos. de Tan Cerezo 57
1L 0S 3S 2L	4	10 EL BORRASCOSO	(11)	J.Maciel	3/56 Lord Lambourn-Ancira	I. San Millán	1 por 12 cpos. a Con Viento 57
0L 0A 0S 0L		11 RAIPUR	(15)	R.Fernandez	3/56 Minera II-Hindú Taj	M.Robles	8 a 6 cpos. de Ladin 56
3L 1L 0L 0L	5	12 PIENSA CALISTRO	(3)	R.Ballaccomo	3/56 Piensa Mal-Chantully	O.Alí	3 a 1½ cpo. de G. Gopal 56
0S 0L 0L 6L		13 MOTICHAMPO	(2)	O.Frávega-3	3/56 Motin-Chamgata	L.Parisi	10 a vs. cpos. de Azulino 56
3L 2L 6L 0L	6	14 EL FOGONAZO	(10)	C Cáceres	3/56 Motivator-Malen	S.Bello	3 a 2 cpos. de P. Alto 57
0L 5L 0L 0L		15 HIBERSOL	(13)	A.Rivero-4	3/56 Hibernal-Sita	E.Donadio	10 a vs. cpos. de Ladin 56

Candid.: EL FOGONAZO (14) — Enem.: Piensa Calistro (12) — Spror: Faisán (8)

BORRASCA NOCTURNA

Marcó 43" Para ser Salvación

Tranquilamente puede pedir un franco compensatorio el reloj platense por todas las viscisitudes que pasó para medir los ensayos finales del programa de mañana en los eucaliptus. Pero le quedó resto para llegar al desquite y sacar una fija: El Borrascoso. Muy cómodo, sin que Maciel apele al látigo clavó 43" y eso alcanza para bajar a los bravos. Pero hay más. Veámoslo:

● LA PLATA

(Pista grande normal)

1ª CARRERA 800 Mts.
VILLERA FIELD, J.B. Mansilla, 500 en 30"2/5; PIENSA TURCA, A. Sandoval, 600 en 37"; BRASSA ALEGRE, R. Torancio, 500 en 31"; DIVA SHAW, L. Romero 500 en 31"2/5; VERGONZOSA, O. González, 500 en 31"; EFELI, A. Coloccio, 500 en 30"4/5.

2ª CARRERA 1.400 Mts.
SERA POPULAR, M. Sandoval, 800 en 51"4/5; SUPER VELOZ, I. Gorrais, 700 en 45"4/5; BAION, J. Maciel, 800 en 50"; BORIDU, A. Rivero, 700 en 44" TAHUILCO, M. Cañedo, 700 en 44"2/5; SEN, M. Gómez, 800 en 51"2/5.

3ª CARRERA 1.400 Mts.
PALEONTI, J.O. Sánchez, 800 en 51"3/5; SUELTAME, J. Vairá, 700 en 42"KANASTA, H. Olivera, 800 en 50"2/5; PALO AL GATO, J. Burgois, 700 en 43"; ACAYU, C. Cáceres, 800 en 51"2/5.

4ª CARRERA 1.400 Mts.
INSURGENCIA, J. Maciel, 800 en 51"3/%; GRAN ARTISTA, O. Frávega, 700 en 43"3/5; LALA FUERTE, M. García, 700 en 44"1/5; FRAMAR, J. Burgois, 700 en 45"; ANIVERSA, C. Giussi, 700 en 43"3/5.

5ª CARRERA 2.200 Mts.
BLUE DEVIL, J. Maciel, 800 en 52"; MILIMIL, J. Burgois, 800 en 49"3/5.

6ª CARRERA 1.100 Mts.
TARAREANTE, D. Torrilla, 500 en 31"2/5; SNOW NICKY, J. Borda, 600 en 37"; BARRAMO, F. Rivero, 600 en 36"2/5; SIN CORAJE, J. Gutiérrez, 600 en 37"1/5.

7ª CARRERA 1.100 Mts.
EL VENTANAL, R. Ballacomo, 600 en 38"; EL PASTOR, H. Olivera, 600 en 37"1/5; BISONTE, R. Cabrera, 600 en 38"2/5; RUN CLUB, N. Pereira, 600 en 39".

8ª CARRERA 1.100 Mts.
VOZ HABANITA, M. García, 600 en 38"2/5; NAVIDAD FELINA, N. Barrio, 600 en 37"2/5; RUN SUN, O. Addati, 600 en 36"2/5; CELDA, H. Ereñú, 600 en 36"; CANA NEGRA, O. Telechea, 500 en 30"2/5.

9ª CARRERA 1.200 Mts.
TARDECITA, C. Vega, 600 en 37"2/5; HIPPIE BRAVA, P. Juri, 600 en 38"1/5 SIN PENAS, D. Torrilla, 600 en 37"2/5; SPYLA, C. Ramírez 600 en 37"1/5; GRAN VOLUNTAD, D. Dominguez, 600 en 37"2/5.

10ª CARRERA 1.100 Mts.
SKY COMMANDER, J. Mansilla, 500 en 31"2/5; MI CURRO, M. Cardozo, 500 en 31"2/5; CON TREVI, R. Ballacomo, 600 en 37"; SNOW RAFA, H. Granea, 600 en 37"2/5; Lord Nelson, M. Gómez, 600 en 36"3/5.

11ª CARRERA 1.400 Mts.
CAPITAN KIWI, A. Roldán, 800 en 52"; ROMFUO, J. Burgois, 700 en 43"4/%; LITTLE BODY, R. Cabrera, 700 en 44"; EL BORRASCOSO, J. Maciel, 700 en 43"; PIENSA CALISTRO, R. Ballacomo 700 en 43"2/5; HIBERSOL, A. Rivero, 700 en 45".

● SAN ISIDRO

(Arena normal)

Segunda carrera
ROL JORDAN ROLL, L. Sosa, 700 en 44"3/5; mr. manet, d. Orcellete, 700 en 43"2/5.

Tercera carrera
SPYCO, C. Vera, 700 en 45"; OSITO POLAR, R. Desvard, 700 en 45"2/5; NARCISO RED, V. Sabín, 700 en 44"2/5 (cuarta pista).

Quinta carrera
PEZ PILOTO, V. Sabín, 1.000 en 1'3"4/5.

Gramada, el Dato Gratis

Tenemos serias dudas si **Gramada** llegará a cinco pesitos de los viejos en la cuarta carrera platense de mañana. Porque su "prontuario" lo lleven entre cuatro de pesado que parece con performances brillantes por los máximos. Hace unos días, 5ª a cuatro cuerpos de La Amanda, en 1'23"; anteriormente, escolta a la cabeza de Quilumpa en 1'24"; vencedora, en el césped, de Fuengirola en 1'23"2/5; 4ª cerca de Exactly Green en 1'22". Todo eso, en los mismos 1.400, donde no se le presentan rivales de ese nivel. Es yegua de calidad la pensionista de Schuh; además le buscaron dos kilos de descargo y será cuestión de asegurarse los tantos de entrada para que no haya ruidos molestos...

POLUX ENREDO LAS AGUJAS

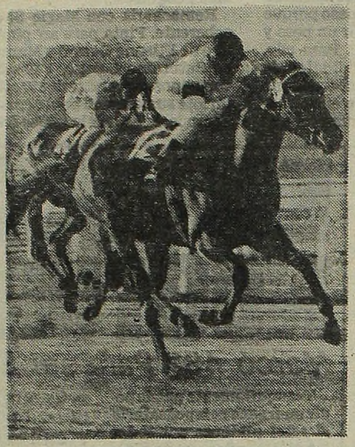

Malaga a un paso de viajar rumbo a los verdes. CRONICA no falla en una y ésta la cantó... hace varios días. Para el elevage es una pérdida.

Se Puso a Tono Para el Gran "Tute" del Viernes: 48"1/5

¡Anoten para el viernes en Palermo! Se llama Polux, está en la sexta carrera y esta mañana hizo un nudo con las agujas sanisidrenses al marcar 48"1/5 y rematar en 12"1/5. Digno encabezamiento del siguiente parte total:

(Pista de arena, normal)

POLUX, G. Sena, 800 en 48"1/5 con 12"1/5 de final; MALKIN, peón, 600 en 35"2/5; COBRADORA, G. Sena, 600 en 36" de los 700 a los 100; MISTER ELI, peón, 500 en 30"; SHINDITERO, L. Sosa, 2.000 de floreo en 2'15"; SNOW VA, O. Merlo, 600 en 36"3/5; REMACHE, H. Artigas, 700 a entera voluntad en 45"; LEGITIMO, H. Artigas, 800 suave en 51" con 12" de final; NASSAU, O. Merlo, 800 en 53"

● TRES CON DESTINO FIJO

Ya hay un panorama claro para tres de los buenos pingos de nuestro medio. **Galisteo**, escolta de Duplex en el Ramírez animará el Internacional de marzo en San Isidro; **Sundae**, que arrasó en la milla maroñense, reprisará en febrero en el Argentino y **Azulino** otro que viene de ganar bárbaro, se tirará en el "América" del sábado 23. ¡Pueden ser tres fijas anticipadas!

ESPIANDO TRAS EL DISCO

Pareciera que Martín Gervasoni comenzó el '82 con la varita de "El Mago" recauchutada a nuevo. Cinco triunfos entre el sábado y domingo, es como para que el público vaya poniendo las barbas en remojo. Al mejor estilo de Bianchi, la serie comenzó en la primera del sábado con la potranca Bunny Dancer, la que en sus dos presentaciones anteriores, ambas en la arena, todo lo que pudo lograr fue un séptimo a diez cuerpos y un quinto a más de 14 largos de Que Joya. En los veinte días que mediaron hasta su tercera incursión, deben haber dado en la tecla con algún alimento especial, porque la evolución fue notable. Ganó nada menos que por ocho cuerpos y finalizó como para seguir corriendo una vuelta más. Ganó posteriormente con dos debutantes —uno en cada jornada—, ambos con relativa facilidad, y luego de cinco meses de ausencia, Misiadura reapareció ganando por muerte. Completó el quinteto con Congresal, que ya se estaba cayendo de maduro.

* * *

Alertábamos en un comentario de la semana pasada sobre otro cuidador —en este caso platense—, suspendido también desde larga data, que da la impresión de venirse con todo. Nos referimos, claro está, a Néstor Yalet, cuyos ejemplares, presentados ahora por dos de sus parientes cercanos, están produciendo no pocos descalabros. El sábado hizo un verdadero zafarrancho con Kilpatrick en la segunda. Presentado por Raúl H. Yalet y con la monta de Barrueco, ganó su segunda carrera en su incursión número treinta, y nada menos que a 127,80 por cada dos. Y completó con el segundo una exacta de antología: 2.550 palos por cada vale de 5.000 pesos nuevos. ¿Qué tal? En adelante cada vez que aparece anotado un ejemplar presentado por algunos de los Yalet, habrá que hacer trabajar las antenas a destajo. Aunque se sabe que a los ejemplares de Néstor son varios los que los presentan.

* * *

Hasta cierto punto es lógico que cada uno vea las cosas de acuerdo a la óptica que utilice. Mientras nosotros consideramos que persiste un marcado estancamiento en la evolución de la actividad turfística, y en su oportunidad fundamentamos nuestra opinión con una serie de datos estadísticos, el secretario de la Asociación de Propietarios de Caballos de Carrera acaba de declarar que "la temporada del '81 puede catalogarse sencillamente de brillante y que lo importante para este año será que el progreso continúe". No pretendemos polemizar, pero se nos ocurre que hay una evidente contradicción entre tales afirmaciones y un reciente comunicado de la misma Asociación, en el que informa respecto de un reiterado reclamo a las autoridades del circo norteño, en el que manifiestan su desacuerdo con dos medidas tomadas por las mencionadas autoridades, que afectan los intereses de los propietarios de caballos, a las que "consideran inoportunas, dados los serios problemas económicos por los que atraviesa el sector". Recordamos que no hace mucho la Gremial de Profesionales declaró la grave situación por la que está pasando la mayoría de los cuidadores, como consecuencia justamente del constante atraso en el pago del costo de la cuida por parte de los propietarios, muchos de los cuales se encuentran prácticamente en falencia de pago. Nos preguntamos entonces, para quiénes resultó "brillante" la temporada.

HIPODROMO ARGENTINO

COMPETIDORES Y MONTAS PARA EL VIERNES

1ª CARRERA — A las 17.30
Pr.Up—2.000 mts.
(Com. la 1ª Ap.Dob.Extra)
1 Gran Nushu 57, M.García
2 T.Bluff 57, V.Centeno
3 M.Flight 57, O.Cosenza
3A Showgirl 57, M.Lezcano
4 Lautareska 57, I.Desvard
5 Linternita 57, J.Camoretti
6 Polentosa 57, R.Desvard
7 Ranura 57, C.Vera

2ª CARRERA — A las 18.10
Pr.Locomotor—1.000 mts.
(Final. la 1ª Ap.Dob. Extra)
1 Pedraza 55, A.De Arriba
2 Motorway Press 55, E.Liceri
3 Rovit 55, J.Bretón
4 La Genial 55, J.Valra
5 S.Wiltness 55, V.Centeno
6 G.Alegría 55, M.Sandoval
7 Zu Nacha 55, A.Sandoval
8 La Martillera 55, M.Mercau
9 Wet Blue 55, Mabel Gómez
10 Destination 55, R.Laitán

3ª CARRERA — A las 18.50
Clásico Bs.As.—2.200 mts.
(Com. la 2ª Ap. Dob. Extra)
1 All New 60, H.Libré
2 Alderman 60½, J.Maciel
3 Poiselle 60, V.Sanguinetti
4 Legitimo 60½, H.Artigas
5 Modelado 53½, M.Lezcano

4ª CARRERA — A las 19.35
Pr.Clreinus—1.600 mts.
(Final. la 2ª Ap.Dob.Extra)
1 Versur 57, J.Burgois
2 Kamila 57, R.Laitán
3 Acuérdate 54, M.Abregú
4 Sal Ligera 57, R.Riveiro
5 Aquitania 57, O.Tabares
6 Siberia 57, R.Galloso
7 Gondolette 54, J.Sampertini
8 Tabulada 54, E.Jara
9 Gramada 54, J.Srur

5ª CARRERA — A las 20.20
Pr.Prudence—1.000 mts.
(Com. la 3ª Ap.Dob.Extra)
1 Noble Solo 57, J.Maciel
2 Vino Fino 57, H.Ponce
3 Un Juancho 57, J.Gallardo
4 Sky Pet 57, O.Zapata
5 Tonic Vet 57, x.x.
6 Vercingetorix 57, M.Cardoso
7 Cabrero 57, G.Sena
8 Qué Gotán 57, E.Berio
8A O.Saitarin 57, R.Barrueco

6ª CARRERA — A las 21.
Pr.Borobeta—1.400 mts.
(Final.la 3ª Ap.Dob.Extra)
1 Hadar 56, H.Libré
2 Miserere 56, E.Jara
3 Vamos Viga 56, M.García
4 Abraxas 56, J.Ibarra
5 Pólux 56, G.Sena
6 E.G.Pinto 56, R.Latorre
7 P. e' Puma 56, H.Costantino
8 Noticioso 56, O.Zapata
8A Sagazmente 56, x.x.
9 G.Harbour 56, N.Mezzotero
10 R.Butler 56, D.Soto
11 May Fox 56, R.Laitán
12 Camembert 56, O.Labanca
13 New Horse 56, M.Mercau

7ª CARRERA — A las 21.
Pr.Alhue—1.000 mts.
(Com. la 4ª Ap.Dob.Extra)
1 Loggetta 56, R.Barrueco
2 J.Countess 56, M.Lezcano
3 Rapidísima 56, R.Laitán
4 Her Soir 56, J.Valdivieso
5 Striking 56, R.Galloso
6 Ghambrade 56, J.Maciel
7 Talampaya 56, R.Desvard
8 Chaldee 56, V.Sabin

8ª CARRERA — A las 22.
Pr.Dearman—1.200 mts.
(Final. la 4ª Ap.Dob.Extra)
1 Dama Eme 57, E.Romero
2 C.Abierta 57, A.Sánchez
3 Gilcina 57, G.Sena
4 Canonjía 57, M.Abregú
5 Sonaida 57, M.García
6 Jehudith 57, R.Galloso
7 Portentosa 57, J.Valdivieso
8 La Noche 57, M.Lezcano
9 Rizpa 57, V.Sanguinetti
10 Lotería 57, O.Domínguez
11 Skyla 57, J.Batruni
12 New Star 57, J.Burgois
13 B.Glory 57, V.Centeno
14 M.Lambourn 57, E.Martínez
15 Franka 57, A.Ferreras

Crosato Agarró Grande

DIECINUEVE LEONES Y PROPICIO

¡Se le hizo a Luis Crosato! En la víspera, ingresaron a su stud sanisidrense veinte representantes del stud "El Turf" y sus "sucursales" (Abolengo, Carmel, Chopp) con los que el citado preparador va a tener material para entretenerse durante un tiempo largo. El solo mencionar que en el "paquete" figura Propicio, exime de mayores comentarios. Y lo rodean elementos de calidad...

● LES GRITAN "VENDIDOS"

Más pingos argentinos rumbo a los dólares. Se concretaron las operaciones de Luna y Amor, Dandie, Parloteo y Mohicano. Solo falta la fecha del embarque.

SANCIONES SIN RIGOR

Para Sampertini fue la más Pesada

Seis sanciones y una multa. Eso contiene el parte disciplinario de la Comisión de Carreras palermitana. Para **Juan Michelli** seis fechas por pérdida de línea; dos para **Eduardo Liceri** por llegar tarde a los partidores; cuatro a **Daniel Suárez** por no conservar su línea con Clericó; cuatro a **Rodolfo Barrueco** por no dejar constancia de inconvenientes sufridos por partida doble; cuatro a **Claudio Pintos** por perder su línea y seis a **José Sampertini** por perder la línea y no ser veraz en sus declaraciones. Finalmente, le "tocaron el bolsillo" al cuidador **Alberto Saleb** que, al tener la libreta sanitaria vencida de su pupila Aliola se tendrá que poner con $ 150.000.

Parece que en Palermo se hicieron las cosas bien en el fin de semana y los muchachos la sacaron barata.

Dos Años a Barattucci

Hasta el 23 de diciembre de 1983 estará marginado de su profesión el cuidador **Juan C. Barattucci**. Finalmente, y luego de alguna demora, se expidieron las autoridades sanisidrenses con relación al doping de su pensionista Water Cross, ganador de la prueba inicial de una de las últimas jornadas del año. El trámite en el Laboratorio Químico se cumplió normalmente y finalmente, surgió la grave sanción.

Consecuentemente, se modificó el marcador de dicha prueba y se dispuso que Water Cross quede tres meses suspendido, sin posibilidad de actuar en los hipódromos patrocinados. Primera medida de la temporada en materia de doping. ¡Y esperemos que no haya muchas más!

CANTERAS Y CALERAS
ORO BLANCO
SOCIEDAD ANONIMA
Convocatoria

Convócase a los señores accionistas a la Asamblea General Extraordinaria que se llevará a cabo el día 1º de febrero de 1982 a las 10 horas en Av. Julio A. Roca 550, 3º piso, of. 4, para tratar el siguiente orden del día:
1º) Designación de dos señores accionistas para que juntamente con el presidente firmen el acta de la Asamblea.
2º) Reforma del artículo cuarto del contrato social, dejándose sin efecto lo decidido en la asamblea del 14 de marzo de 1980.
3º) Aumento del capital social y emisión de acciones por $ 899.100.000.
4º) Conferir las autorizaciones inherentes al acto.

HIPODROMO DE SAN ISIDRO

COMPETIDORES Y MONTAS PARA EL SABADO

1ª CARRERA — A LAS 16.15
Pr. Esplendor — 1.200 Mts.
(Apuesta Exacta y Trifecta)
1 Castalia 56, H. Costantino
2 Fantastic 56, V. Centeno
3 Figila 56, H.Ponce
4 Cobradora 56, G. Sena
5 Lady Lark 56, V. Sanguinetti
6 Cachemira 56, R. Laitán
7 Sinónima 56, G. Retorto
8 Falsia 56, J. Viola
9 Xandrina 56, A. Ferreras
10 Typist Press 56, E. Berio
11 Filili 56, P. Sahagián
12 Buena Chuza 56, J. Maciel
13 Torre Stura 56, R. Rossi
14 Caramell 56, H. Libré

2ª CARRERA — A las 16.50
Pr. Ilusionista — 1.000 Mts.
(Apuesta Imperfecta y Trifecta)
1 Don Eusonio 55, R. Galloso
2 El Aybal 55, J. Valdivieso
3 El Externo 55, P. Sahagián
4 Don Juan Rock 55, J. Juárez
5 Eli 55, D. Domínguez
6 Comodoro 55, I. Gorrais
6A Lucero 55, J. Borda
7 Emile 55, M. Lezcano
8 Dunbar 55, E. Bortulé
9 Perfumador 55, C. Sanguinetti
10 Hi Vin 55, D. Torrilla
11 El Fugaz 55, R. Ballacomo
12 Amadis 55, J. Batruni
13 Estruendo 55, J. Noguera
14 Dinga Dou 55, R. Laitán

3ª CARRERA — A LAS 17.20
Pr. Hay Porqué — 1.200 Mts.
(Apuesta Exacta y Trifecta)
1 Ebelette 56, R. Barrueco
2 La Diadema 56, S. Criado
3 Luz Bynge 56, J. Burgois
4 Elche 56, O. Labanca
5 Misia 56, C. Sanguinetti
6 Chiruf 56, J. Valdivieso
7 Porlinda 56, J. Ublich
8 Eugenie 56, J. Maciel
9 Wine Tun 56, V. Centeno
10 Venturisna 56, J. Michelli
11 Mayin 56, M. Escagües
12 Clamast 56, J. Jarcovsky
13 Shindelante 56, R. Laitán

4ª CARRERA — A LAS 17.50
Pr. Asombroso 1.600 Mts.
(Apuesta Exacta y Trifecta)
1 Brinco 57, A. Lencinas
2 El Bandera 57, C. Verdasco
3 Julero 57, J. Repiso
4 Ciclópeo 57, J. Martínez
5 Lohrmann 57, M. Mercau
6 Bonao 57, J. Alvis
7 Planning 57, J. Paule
8 Cristino 57, R. Laitán
9 Zar Glade 57, L. Flores
10 Romato 57, J. Mansilla
11 King Carolo 57, O. Montenegro
12 Beatle Gold 57, J. Valdivieso
13 Rienzi 57, A. Vella

5ª CARRERA — A las 18.25
Pr. El Fakir 1200 Mts.
1 Don Norberto 57, R.Ballacomo
2 Exact Bidin 57, V.Centeno
3 Fantomas 57, H.Costantino
4 East Point 57, H.Libré
5 Makemo 57, I.Gorrais
6 Apuesto 57, J.Corso
7 Nadepark 57, J.H.Figueroa
8 Eurre Strong 57, J.Valdivieso
9 Zárate 57, J.Núñez
10 Talubet 57, M.Bertorini
11 Jurado 57, C.Vera
12 Amilcar Barca 57, G.Rojas
13 Noteolvido 57, H.Guias
14 Blochi 57, M.Mercau
15 Ten Hor 57, V.Sanguinetti

6ª CARRERA — A las 19
Pr. Afinite 1400 Mts.
(Apuesta Exacta y Trifecta)
1 Farofa 56, O.Labanca
2 Hungarina 56, M.Cañedo
3 Jewis Dancer 56, J.Valdivieso
4 Gran Victoria 56, V.Centeno
5 Odaliske 56, G.Rojas
6 Cape Queen 56, R.Laitán
7 Rapsodia Azul 56, F.Pedrozo
8 Heliaca 56, J.Batruni
9 Sweet Angel 56, J.Martínez
10 Soy Gorda 56, V.Sanguinetti
11 Jortimba 56, M.García
12 Apremiada 56, O.Telechea
13 Silver Skates 56, M.Lezcano
14 Exhortada 56, O.Ayude
15 Sueña Tranquila 56, E.Romero

7ª CARRERA — A las 19.45
Pr. Tarrito 1200 Mts.
(Apuesta Exacta y Trifecta)
(Comienza la Apuesta Cadena)
1 El Nandubay 57, M.H López
2 Gaucho Nochero 57, E.Bortulé
3 Loco Gatti 57, M.Ledesma
4 El Recuerdo 57, M.Cañedo
5 Remache 57, H.Artigas
6 Alias Navideño 57, N.Dragisich
7 Sol Histórico 57, R.Barrueco
8 Excel Track 57, N.Bortulé
9 Unruly 57, V.Centeno
10 Tsavo 57, F.Pedrozo
11 Pon Tic 57, C.Labeque
12 Albucay 57, XX
13 Tacio 57, H.Libré
14 De Atropellada 57, I.Gorrais

8ª CARRERA — A las 20.20
Pr. Yuspe 1400 Mts.
(Apuesta Imperfecta y Trifecta)
1 Eslava 56, R.Romero
2 Heka Real 56, V.Sanguinetti
3 Kolyma 56, O.Tévez
4 Funny Top 56, R.Rossi
5 La Croisille 56, E.Liceri
6 Bonamica 56, J.Valdivieso
7 La Fabulosa 56, G.Retorto
8 Gold Doll 56, O.Addati
9 Thaia Girl 56, O.Ramírez
9a Virna 56, H.Pastor
10 Soneca 56, E.Romero
11 La Buena Amiga 56, J.Mansilla
12 Arimatea 56, R.Laitán
13 Múltiple 56, V.Sabin
14 Denisette 56, M.Cañedo
15 Stare 56, M.Lezcano

9ª CARRERA — A las 20.55
Pr. El Sensitivo 1.000 Mts.
(Apuesta Exacta y Trifecta)
1 Bocha 57, H.Falcón
2 Francis Ana 57, P.Peralta
3 Francis Rullah 57, R.Barrueco
4 Casablanca 57, M.H.López
5 Hope So 57, J.Repiso
6 Banquet Bell 57, A.De Arriba
7 La Tinaja 57, G.Retorto
8 Couple Pub 57, V.Centeno
9 Yonderina 57, M.Escagues
10 Real Primavera 57, J.Ublich
11 Gaucha Alarde 57, R.Laitán
12 Aliola 57, F.Sarmiento
13 Pura Timba 57, M.Ledesma
14 Binaria 57, M.Abregú
15 Samarología 57, E.Bortulé

10ª CARRERA — A las 21.30
Clásico Gral. Las Heras 1.400 Mts.
(Apuesta Exacta y Trifecta)
1 Fordlandia 60, J.Maciel
2 Garanda 59½, M.Abregú
3 La Amanda 60, J.Batruni
4 Frosty Top 54½, H.Costantino
5 Sierva 54½, J.Valdivieso
6 Cristi Bar 59½, R.Zalazar
7 Telegrilla 54½, E.Tasende
8 Fuenguirola 59½, R.Galloso
9 Wonderer 54½, V.Centeno
10 Trap Intuition 60, P.Sahagian

11ª CARRERA — A las 21.
Pr. Presuroso 1.600 Mts.
(Apuesta Exacta y Trifecta)
1 Capricci 57, O.Mansilla
2 Hunt 57, J.Valdivieso
3 Icarios 57, R.Laitán
4 El Duro 57, R.Riveiro
5 Mandamás 57, O.Cosenza
6 Bonichante 57, V.Sanguinetti
7 Nohunga 57, J.Maciel
8 Fray Oro 57, O.Ayude
9 Speedy 57, G.Sena
10 Sali Loco 57, J.Paule
11 Machaco 57, P.Molina
12 Beti Belatz 57, M.Escagües
13 Old Horse 57, H.Libré
14 Camarlengo 57, J.Igarategui

12ª CARRERA — A las 22.
Pr. Conda 1.000 Mts.
(Apuesta Imperfecta y Trifecta)
(Finaliza la Apuesta Cadena)
1 Cincinaty 56, R.Laitán
1a Birdar 56, V.Sanguinetti
2 El Examinado 56, V.Centeno
2a Promenader 56, J.Cervantes
3 Karlote 56, C.Vera
3a Molino 56, L.Trivino
4 Datsun 56, M.Salces
5 Pacho 56, J.Godoy
5a Soñante 56, R.Galloso
6 Black Eyes 56, G.Sena
7 Pretendiente 57, C.Cáceres
8 Dr. Paz 56, J.Borda
9 Yunot 56, N.Mezzotero
10 Saxsax 56, J.L.Fernández
11 Lagartijo 56, C.Giussi
12 Bequeclaro 56, R.Fernández
13 Rousson 56, M.E.Gómez
14 Call 56, J.Valdivieso
15 Vito Dumas 56, E.Bortulé

13ª CARRERA — A las 22.
Pr. Fluido 1.600 Mts.
(Apuesta Imperfecta y Cuatrifecta)
1 Cyclone 56, M.Salces
1a No me Fio 56, M.Mercau
2 Engañado 56, N.Mezzotero
3 Fengari 56, J.Valdivieso
4 El Alguacil 56, F.Rivero
5 Kastler 56, E.Jara
5a Obdullo 56, A.Ferreras
6 Andariego Tel 56, M.Bertorini
6a Hadar 56, R.Díaz
7 Nayadex 56, A.De Arriba
8 El Carmen 56, F.Gaitán
9 The Body 56, H.Libré
10 Renato 56, O.Aguirre
11 Hesse 56, C.Verdasco
12 Admiral Count 56, E.Liceri
13 Panflote 56, R.Galloso
14 Cupelino 56, R.Laitán
15 Run Mister 56, J.Mansilla

Harry Belafonte, Premio de la Paz

ATLANTA, 13 (AP).— El cantante y actor Harry Belafonte, que contribuyó al movimiento por los derechos civiles de los negros en la década del '50, ha sido distinguido con el Premio a la Paz y la No Violencia "Martin Luther King Jr.", se anunció hoy.

La viuda de King, Coretta King, indicó en una conferencia de prensa que Belafonte "ha dedicado su vida a la lucha por la Justicia, la Paz y la Igualdad".

Esta semana se conmemorará el nacimiento de Martin Luther King Jr., Premio Nobel de la Paz asesinado en 1968, con una serie de actos de homenaje.

● **PLACIDO DOMINGO**

El Mundial de Fútbol ya tiene su voz cantante. Es la voz inconfundible del tenor de moda. Es Plácido Domingo que ha hecho un viaje relámpago a España para grabar el himno del Mundial de Fútbol, que se inicia en España a partir del próximo 13 de junio. Llegó el tenor con una agenda de compromisos de tan solo 24 horas. En este espacio acudió a los estudios de su casa discográfica para grabar el himno, luego fue objeto de un homenaje donde se le hizo entrega de un disco de oro.

MUCHOS DOLARES DE RECAUDACION, EN USA

LOS ANGELES, Estados Unidos, 13 (AFP).— Las salas de cine en Estados Unidos tuvieron en 1981 una recaudación record. 2.978.000.000.000 de dólares, en lugar de 2.749.000.000.000 el año anterior, pero este aumento de 8,9 por ciento se debe mayormente a una suba del precio de las entradas.

Como ocurre desde hace casi veinte años, el número de localidades vendidas permaneció estable en ese período, 1.027.000.000.000 contra 1.022.000.000.000 en 1980.

Pero los pesimistas afirman que 1981 fue un año de estancamiento para la industria cinematográfica norteamericana si se comparan sus estadísticas con la evolución del producto nacional bruto y con la de los sueldos.

El semanario especializado Variety dice que en los últimos veinte años los productores fueron incapaces de captar más público, aunque conservaron el que tenían y pese a que éste es cada vez más solicitado por las otras industrias del ramo, como la televisión por cable y las videocassette.

En general, se ha comprobado que gracias a las recaudaciones veraniegas —el período incluido entre finales de mayo y comienzos de setiembre, con más de 40 % de público— los diferentes sellos productores consiguieron salir de apuros.

Porque a finales del año pasado, y pese al estreno de títulos prometedores como "Reds" de Warren Beatty, "On Golden Pond" con Henry Fonda y "The French Lieutenant's Woman" con Meryl Streep. Hubo una disminución en las taquillas de 7 PC, solo compensada por el aumento del precio de las localidades.

● **VERONIKA VOSS**

HAMBURGO, 13 (DPA).— Rainer Werner Fassbinder, sin duda alguna el director de cine alemán más exitoso y prolífico de la última década, ha comenzado en Munich el rodaje de una nueva película: "La nostalgia de Veronika Voss", en la que narra la historia de una actriz que es empujada con drogas al suicidio por un siquiatra sin escrúpulos que desea quedarse con la fortuna de su víctima.

Este argumento tendría relación, más o menos remota, con Sybille Schmitz, quien, a los 46 años, se quitó la vida en Hamburgo con medicamentos, poniendo fin a una fecunda existencia en el cine y el teatro, en la que no consiguió, sin embargo, convertirse en estrella internacional de primera fila. Sybille Schmitz estudió dramaturgia con Max Reinhardt y debutó, en 1932, con la película del cine sonoro "Vampiro", de Karl Theodor Dreyer.

Un Festival Solo Para las Mujeres

PARIS, 13 (AFP).— Un festival cinematográfico totalmente consagrado a las mujeres se desarrollará en Sceaux, en las afueras de París, entre el 13 y el 21 de marzo próximo con la proyección de treinta largometrajes hechos por directoras de cine en los dos últimos años.

También habrá una sección consagrada a películas —siempre obras femeninas— poco o mal conocidas.

Se dedicará una retrospectiva a la cineasta soviética Larisa Chepitko, que falleció el año pasado y otro apartado reunirá documentales, cortometrajes y películas de carácter experimental.

Los espectadores galardonaran la obra que más les haya gustado.

● **DOBLAJE**

SANTIAGO, 13 (UPI).— La primera empresa chilena de doblaje al español de películas y series de televisión, tiene ya un archivo de 232 voces apropiadas para adaptarlas a los diversos personajes que animan tales producciones.

Para ello se buscó a locutores de radio y a actores con dominio del micrófono y capaces de modular en español de otro idioma "lipsing" coordinando el movimiento de los labios.

USTED Y LOS ASTROS

ACUARIO
(21 de enero al 19 de febrero)
Es el momento de poner en práctica plan de trabajo. En amor, sepa esperar el momento. Se aclara situación.

PISCIS
(20 de febrero al 20 de marzo)
No se desentienda de asuntos de trabajo, confían en usted. En amor, grato encuentro. Salud y tiende a mejoran.

ARIES
(21 de marzo al 20 de abril)
No se desanime ante aparente fracaso en plan de trabajo. En amor, altibajos, sea prudente. Alegría por noticia.

TAURO
(21 de abril al 22 de mayo)
Es el momento de tomar una decisión sobre plan de trabajo. En amor, gratos momentos. Evite discusión familiar.

GEMINIS
(23 de mayo al 21 de junio)
Altibajos en su trabajo, sea prudente. En amor, se aleja inconveniente. Apoyo de amigo en proyecto personal.

CANCER
(22 de junio al 21 de julio)
Buena noticia relacionada con nuevas tareas. En amor, no dé motivos de discusión. Se confirma plan personal.

LEO
(22 de julio al 21 de agosto)
Apoyo de superiores en nuevas tareas. En amor, altibajos, obre con comprensión. Se aclara situación familiar.

VIRGO
(22 de agosto al 22 de setiembre)
Buena oportunidad en nuevas tareas, obre con fe. En amor, no dé importancia a un desencuentro. Salud mejorando.

LIBRA
(23 de setiembre al 22 de octubre)
Se confirma asunto de trabajo, obre sin temor. En amor, se aclaran dudas. Se confirma proyecto en el hogar.

ESCORPIO
(23 de octubre al 21 de noviembre)
Buen día de trabajo, se adelantan tareas. En amor, analice sus sentimientos. Buena noticia de amigo. Salud.

SAGITARIO
(22 de noviembre al 21 de diciembre)
No permita retrasos en tareas bien encaminadas. En amor, guíese por su intuición. Buen momento con amigos.

CAPRICORNIO
(22 de diciembre al 20 de enero)
Prudencia ante ofrecimiento de nuevas tareas, conserve las actuales. En amor, gratos momentos. Salud mejor.

Indecencia en Chile

QUIEREN PROHIBIR SHOWS

VIÑA DEL MAR, Chile, 13 (EFE).— Peligra la realización de espectáculos frívolos durante la actual temporada veraniega en esta ciudad balnearia de Viña del Mar, particularmente en relación con el Festival Internacional de la Canción.

El arzobispo, obispo de Valparaíso, Emilio Tagle Covarrubias, expresó que la autoridad debe prohibir "todo espectáculo degradante o indecente como los anunciados".

Con referencia a la promoción de la nueva revista teatral "Bim ban bum", con la mudista francesa Brigitte Aube, el prelado dijo: "Es un espectáculo degradante e indecente. Todos los de este tipo deben ser suprimidos".

El obispo se opuso hace algunos días a la presentación de la española "Maripepa" Nieto y otras figuras del destape en el casino municipal, en la actual temporada.

Asimismo, monseñor Emilio Tagle logró el año pasado la anulación de una revista en el casino municipal de la italiana Raffaella Carrá.

Tablados de Carlos Paz

TRES COMPAÑIAS, MUY FIRMES

VILLA CARLOS PAZ, 13 (De nuestro corresponsal).— En esta ciudad comenzó con éxito la comedia **"Mariposas sin alas"**, de Adalberto Rey sobre dirección de Guillermo Bredeston, autor del argumento también. Encabezan el elenco de "Mariposas sin alas", Arturo Puig, Selva Alemán, Pablo Codevilla, Silvia Pérez y Willy Ruano.

● **RIVAL EN PAÑALES**

En recientemente remodelado teatro también de Carlos Paz, debutaron con la comedia **"Mi rival usa pañal"**, de Jorge Bellizzi, sobre dirección de Carlos Gros. Encabezan el elenco de esta comedia Beatriz Taibo, Ricardo Lavié, Gabriel Labordé y Cristina Caram.

Comenzó a representarse, además, la comedia **"Tocata y fuga de Bal"**, cuyos autores son Rolo Puente y Santiago Bal. Integran el elenco de "Tocata y Fuga de Bal", el propio Bal, Alberto Anchart y Thelma del Río.

UN ARGENTINO EN BRASIL

RIO DE JANEIRO, 13 (Saporiti).— "Siento una profunda emoción, emoción patriótica, porque esta vez es una brasileñita subdesarrollada la que gana este premio" —declaró la actriz Marilia Pera al enterarse del premio internacional otorgado por los críticos cinematográficos neoyorquinos, como la mejor actriz cinematográfica de 1981.

Marilia Pera ganó por 8 votos a la actriz norteamericana Faye Dunaway y es la primera vez que una actriz norteamericana gana tal distinción.

"Pixote, la ley del más débil" del director argentino Héctor Babenco, es el filme donde la Pera actúa solamente 20 minutos, suficientes para demostrar sus cualidades, "Pixote" **obtuvo el tercer lugar como mejor filme del '81** y su director viajó a Nueva York para recibir la distinción.

● **CANCELACION**

MANCHESTER, Inglaterra, 13 (AP).— El cantante norteamericano de blues, Jimmy Witherspoon, canceló hoy una gira por Europa porque los médicos le diagnosticaron un tumor a la garganta, no canceroso.

Witherspoon, de 58 años, había sido derivado a un otorrinolaringólogo de esta ciudad, que le indicó que necesita varias semanas de tratamiento para recuperarse. El cantante puso énfasis en que "no es cancer".

TV PROGRAMA TV

14 (11) MARIANA - Teleteatro
V. Castro, R. Guerra y elenco.
14.30 (7) PINKY Y LA NOTICIA - Periodístico
P. López, J. Lago
15 (9) BUENAS TARDES, MUCHO GUSTO - Familiar
Annamaría, Ch. Berreteaga, M.C. Cánepa
(11) NUESTRO CINE
"Cristina", Zully Moreno, Alberto Closas.
(13) UNA MUJER MARCADA - Teleteatro
Shasha Montenegro.
16 (9) UN CALLEJON EN LAS NUBES - Teleteatro
Jorge Mayorano, Silvina Rada.
(13) PARA CRECER - Familiar
Canela.
16.30 (2) LA TRIBU BRADY - Serie
(7) TELEJUEGOS DE VACACIONES - Serie
(11) AL ROJO VIVO - Teleteatro
A. Muriel, A. Hernán y elenco.
(13) BURBUJAS - Infantil
17 (2) EL INCREIBLE HULK - Serie
Bill Bixby, L. Ferrigno.
(9) MARGARITO TERERE - Infantil
17.30 (11) LAS NOVIAS - Serie
(13) EL TIEMPO DE LOS CHICOS - Infantil
E. Romei, Carozo y Narizota.
18 (2) SOLEDAD - Teleteatro
Libertad Lamarque.
(7) MANNIX - Serie
M. Connors, J. Campanella.
(9) UN DEPARTAMENTO DE COMEDIA
Dorys del Valle, Emilio Disi.
18.30 (11) BONANZA - Serie
L. Greene, D. Blocker.
19 (2) LADRON SIN DESTINO - Serie
R. Wagner, M. Throne.
(7) JULIAN DE MADRUGADA - Teleteatro
Marta González, Víctor H. Vieyra.
(9) DE SIETE A OCHO - Periodístico
B. Elizalde, C. Mascetti, S. Huberman.
19.30 (11) REVISTA ONCE - Periodístico
U. Barrera, V. Sueiro
(13) LOS PICAPIEDRAS
20 (2) VALLE DE PASIONES - Serie
B. Stanwyck, L. Majors.
(7) LAS AVENTURAS DE B.J. - Serie
G. Evigan y el mono Bear
(9) VIDEOSHOW - Periodístico
E. Llamas de Madariaga.
(11) DOÑA XEPA - Teleteatro
Yara Cortés.
(13) BUENAS NOCHES ARGENTINA - Periodístico
D. Mendoza, R. Maldana
20.50 (7) EL FUTBOL DE MENOTTI
21 (2) LAS CALLES DE SAN FRANCISCO - Serie
K. Malden, M. Douglas.
(7) SESENTA MINUTOS - Periodístico
J. Gómez Fuentes, O. Otranto.
(9) GRANDES VALORES DE HOY Y DE SIEMPRE - Musical
Silvio Soldán e invitados
(11) NO TOCA BOTON - Cómico
A. Olmedo, M. Casán y elenco.
(13) LAS 24 HORAS - Comedia
Susana Campos
22 (2) BARETTA - Serie
R. Blake, D. Elkar.
(7) ESPECIALES DE ATC
"Nacha Regules" (1ª Parte)
L. Brando, O. Cruz y elenco.
(13) EL MUNDO DEL ESPECTACULO
"Juegos Peligrosos", V. Harfer, C. de Young.
22.30 (11) GALERIA NOCTURNA
23 (2) KOJAK - Serie
Telly Savalas.
(9) VIVO DE NOCHE
Andrés Percivale.
23.30 (11) NOTICIAS ONCE - Informativo
A. Repetto, F. Anadón.
24 (2) HARRY "O" - Serie
D. Janssen, H. Darrow
(7) BLUEY - Serie
(9) CINE PARA RECORDAR (Sin cortes)
"El extraño amor de Martha Ivers"
Barbara Stanwyck, Kirk Douglas.
(11) FUNCION PRIVADA
Owen Marshall.
(13) SEPTIMA EDICION - Informativo
S. Villarruel, J. I. López
0.30 (13) UN MOMENTO DE MEDITACION
0.35 (9) GRANDES OLVIDADOS - Micro
(13) BUENAS TRASNOCHES - Periodístico
Julio Lagos.
1 (7) ATC INFORMA - Informativo
C. Nahón, B. Dizan.

SUS CARTAS ESTAN ECHADAS

♡E	♣S	◊T	♣E	♠V	◊E	♣R	♡S	♠I	♡T	♠A	◊N
♣A	♡A	♠J	◊D	♣M	♡D	♠E	♣E	◊R	♣J	♡O	♠C
◊A	♠O	♡N	♣O	♡E	♠N	◊S	♠C	♣R	♡R	♣E	◊U
♠U	♡V	♣S	◊E	♠I	◊R	♣P	♡I	◊T	♠D	◊E	♣E
♡O	♣R	◊H	♠A	♡S	♣A	◊O	♠D	♣R	♡Y	♠O	♡O

En estos 60 naipes se encuentra encerrado un mensaje para usted. Acaso se trata de un augurio o de una advertencia que no deberá desestimar. Para dar con el mensaje que corresponda al lector éste debe proceder de la siguiente manera: si su nacimiento se ha registrado entre los días 5 y 11 (no importa el mes) elegirá PICAS; si se ha producido entre los días 12 y 19, TREBOL; si lo fue entre los días 20 y 27, DIAMANTE, y finalmente, si su advenimiento al mundo aconteció entre los días 28 y 4, su palo será CORAZONES. Una por su orden leyéndolas de izquierda a derecha, las letras que llevan las cartas correspondientes a la fecha en que nació y escríbalas. Así obtendrá el mensaje.

SOLA: QUINCE DIAS "CON ROPAS"

Tras la Operación, Suspendió su Desnudo en "Equus"; Total, Para tan Poco Público

Gabriela Gill fue una de las primeras en acudir al nosocomio donde se repone Miguel A. Solá de la operación.

MAR DEL PLATA, 13 (De nuestro corresponsal).— Evoluciona favorablemente el estado de salud del conocido actor Miguel Angel Solá, quien fuera intervenido quirúrgicamente de urgencia en la "Clínica Libertad" de esta ciudad. La novedad fue dada a conocer en el vestíbulo del mencionado establecimiento sanitario, por el actor Duilio Marzio, quien actuaba junto al operado en la obra teatral "Equus" en el denominado "Salón de las Américas", ubicado en el hotel "Provincial".

El jóven Solá, que actúa desnudo en la citada pieza, fue intervenido por el doctor Mario Nigro de una hernia atascada y al mismo tiempo de un quiste en un testículo. La operación se prolongó durante 30 minutos y tras un posoperatorio de aproximadamente 72 horas, el actor podrá dejar el sanatorio aunque no reintegrarse a su trabajo. En este sentido, su colega Duilio Marzio comentó a los periodistas que se habían suspendido las funciones hasta por lo menos quince días, período tras el cual Solá podría reintegrarse al escenario.

Esta posibilidad, sin embargo, parecería ahora depender de otros factores. Medios teatrales consultados por este corresponsal permitieron establecer que la función de "Equus" del domingo pasado solo convocó a veinte espectadores, realidad tan desalentadora como la súbita e imprevista enfermedad padecida por la ex pareja de Soledad Silveyra.

Antes de la "debacle", el temperamental actor había renovado las protestas que singularizan al "Salón de las Américas": al igual que el talentoso Alfredo Alcón (temporada anterior) protestó por los ruidos y gritos procedentes del casino, una "agresión" que le impedía desarrollar su actuación con el talento habitual. A modo de estadística, puede decirse qué Miguel Angel es el primer actor dado de baja en el teatro del verano 1982. Realmente lamentable.

● "SOLITA", MUY AFECTADA

En varias ocasiones, concurrió ayer a la clínica la actriz Soledad Silveyra, vinculada sentimentalmente al artista intervenido quirúrgicamente. En las primeras visitas, mostraba en su rostro la preocupación por la situación de Miguel Angel pero con el correr de las horas, sus temores se fueron distendiendo ante la recuperación clínica. En declaraciones a la prensa, la intérprete expresó: "por suerte todo salió bien. En un primer momento nos temimos lo peor con relación al estado de Miguel Angel pero por suerte, la cirugía no fue muy grande y de acuerdo a las palabras de los facultativos, el proceso de recuperación no va a encontrar ningún tipo de problemas.

Mientras tanto, se hacía incesante el desfile en el nosocomio donde se encuentra internado Solá, de integrantes de la colonia artística, fundamentalmente sus compañeros de tareas en "Equus" así como también quienes cumplen funciones en otros centros de espectáculos de esta ciudad balnearia. Todos demostraron inicialmente su preocupación pero las noticias alentadoras hicieron cambiar los *rostros*.

Aún bajo los efectos de calmantes, en la habitación 17 Miguel Angel Solá recibió amigos, entre otros Duilio Marzio, expresando al salir de la onnubilación del posoperatorio "aún no sé que pasó, pero me encuentro muy dolorido. Y, por favor, que nadie me pida autógrafos por el momento..."

Soledad Silveyra, junto a Carlos Andrés Calvo y compañeros de tareas, departen en la clínica sobre la operación de urgencia a que fue sometido Solá.

RAUL TAIBO, AHORA SONRIE

MAR DEL PLATA, 13 (De nuestro corresponsal).— Desde que se separó de Mariana Karr, la celosa, Raúl Taibo, ha demostrado una transformación en su carácter. El hijo de doña Beatriz se mostraba siempre hosco, sin una sonrisa en sus labios, como demostrando ser un hombre demasiado serio y reflexivo. Pero ahora se lo ve muy locuaz, bromista y sonriente, y hasta suele menearse cuando escucha un ritmo de onda. Esto parece convenir con eso de que cada uno es según la persona que tiene al lado o como la misma nos haga sentir...

PALABRAS CRUZADAS

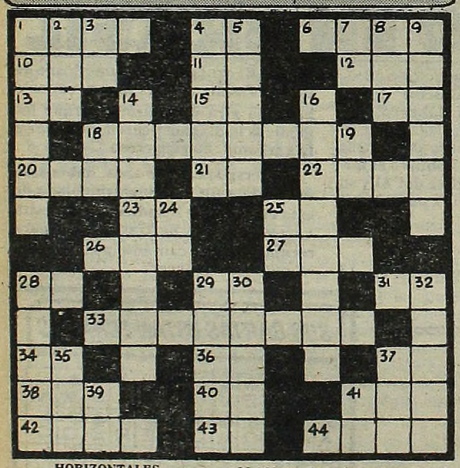

HORIZONTALES

1) Departamento de la provincia de Salta. 4) Río de Italia. 6) Liebre de la patagonia. 10) Preposición que indica causa. 11) Preposición inseparable. 12) Hijo de Adán y Eva. 13) Preposición que indica lugar, tiempo. 15) Nota musical. 17) Bajo, debajo de. 18) Una de las vientre partes en que se divide un todo. 20) Garantía escrita. 21) Abreviatura de Sociedad Anónima. 22) Hecho o acción. 23) Artículo neutro. 25) Sufijo de nombres abstractos. 26) Otorgan, donan. 27) Lirio. 28) Arbusto originario de la China. 29) Dativo y acusativo del pronombre personal. 31) Artículo determinado. 33) Parte del cuerpo de un santo que se conserva piadosamente. 34) Decimosexta letra del alfabeto griego. 36) Pronombre personal. 37) Afirmación en dialecto provenzal. 38) Piedra consagrada del altar. 40) Iniciales del historiador español Roman Iturriza. 41) Anillo rígido de metal o madera. 42) Batracio anuro. 43) Existe. 44) Sentimiento que inclina el ánimo hacia lo que le place.

VERTICALES

1) Producir cierto efecto. 2) Licor alcohólico de la meiaza. 3) Terminación verbal. 4) Exactamente divisible por dos. 5) Ciudad de Ucrania a orillas del Mar Negro. 7) Antigua moneda de los romanos. 8) Animal cuadrúpedo. 9) Arrecife coralino. 14) Piedras grandes labradas usadas en arquitectura. 16) Planta bulbosa de flores grandes y aromáticas. 18) Se encamina. 19) Siglas de Antes de Cristo. 24) Sufijo aumentativo. 25) Sufijo usado en química. 28) Cerrar lo que está abierto. 29) (Bartolomé) político argentino. 30) Nombre de una consonante. 32) Bebida alcohólica. 35) Enojo, cólera. 37) Metal precioso. 39) Prefijo negativo inseparable. 41) Sigla de Ante Meridiano.

(La solución mañana)

N	O	V	A	T	O		C	O	R	A	N	
E		V	A	R		S	O	S	O		A	
G	R		R	E	C	E	L	O		O	C	
R	A	S		P	O	N			A	L	A	
O	S	E	R	A	S		M	O	L	E	R	
	O	R	A	N			O	M	A	R		
A		O	R	A			L	A	R		A	
M	E	J	O	R		L	I	N	D	A	S	
A	S	A			D	O	N		E	R	A	
G	A		A	C	O	S	A	R		A	D	
A		U	N	O	S		R	O	L		O	
R	E	T	A	N		L	I	S	T	A	R	

(Solución del problema anterior)

ACTOR AL DESNUDO

Daniel Fanego Salió sin Ropas y Ahora Quiere Lucirse

MAR DEL PLATA, 13 (De nuestro corresponsal).— Daniel Fanego, para responder a reclamos que ahora lo buscan, luego de un lustro pasando inadvertido, acertó a decir que "Debuté en el '77 con 'La lección de anatomía'. Como todos los intérpretes de ese sicodrama de Carlos Mathus, asomaban allí desnudos, demás está decir que Faneguito apareció en su debut como Dios lo echó al mundo (al igual que otros congéneres suyos, como Jorge Mayorano, el de los rulitos, entre los varones, y Cecilia Cenci, entre las actrices.

También Fanego participó de la Comedia Nacional con ese regio bodrio que se llamó "La mujer silenciosa", amén de la frustrante "Pigmalión", como también hizo en la primera parte del reestreno de "Canción de cuna", vetusto engendro de don Gregorio Martínez Sierra, el papel del galancito que se lleva a la niña del convento casándose con ella.

Daniel Fanego actuó en TV en "El Rafa" (uno de la barra del café), "Los hermanos Torterolo", que no gustó nada, para destacarse, pero sobre todo por las malas críticas recibidas, en "Romeo y Julieta" basándose en el clásico drama de William Shakespeare, y en pareja con Andrea del Boca, quien defendió su participación diciendo que los periodistas cobran por sus notas y cuando no se "les da" critican. En cine Fanego participó en "El Fausto criollo" que duró escasos siete días en cartel (fracaso total de Luis Saslavsky, otrora exitista director del cine nacional). Daniel Fanego, quien aquí tiene un papel protagónico en una comedieta escrita para lucimiento de un grupo de jovencitos, apela a enunciar que "No he tenido baches desde mi debut". Que le dure.

¿Llevar los Personajes a la Casa?

MAR DEL PLATA, 13 (De nuestro corresponsal).— Thelma Biral, siempre con su gesto como de ausente o de suficiencia, contempló que le gusta decir lo que ella llama **"verdades"** cara a cara a las personas que le caen mal (y **no son pocas**). Es capaz de enrostrarles (se **ignora si cara a cara**) las peores contundencias y luego de ello **"No me arrepiento para nada. No tengo cargos de conciencia"**, dijo con "maléfica" sonrisa en el rostro. También expresó acerca de que **"No puedo llevar mis personajes a casa por la simple razón de que eso se convertiría en un loquero. Figúrense, que encarne a borrachas y a mujeres infieles, y es por eso que esas personalidades no cuadrarían"**. Luego de decir todo eso, se levantó con sus babuchas que no le quedan bien y se dirigió muy oronda rumbo a sus obligaciones

DICE SER "ALTIVA"

MAR DEL PLATA, 13 (De nuestro corresponsal).— Pero... ¡lo que son las cosas! Silvina Rada, se tilda ahora de "altiva" (con lo petisa que es!) y de "soberbia" (no como actriz, claro). También reconoce que nunca fue afable para tener relaciones con la gente. Este estado de cosas se lo da seguramente su buen status económico, el cual le brinda placeres como "despreciar" y todas esas mengas sundas, aquí en el balneario.

LOS PESARES DEL '81

NECOCHEA, 13 (De nuestro corresponsal).— "Dejé el año pasado con una profunda tristeza", dijo la depresiva intérprete María del Carmen Valenzuela, apodada Mariquita en tiempos en que usaba trencitas y estaba enamorada de Raúl Padovani con el ardor de sus años de adolescente. Advierte que "El '81 fue negativo, por completo, para mí. Se produjo la separación matrimonial con mi esposo por ley argentina y también tuve un accidente del cual prefiero no hablar. Todo esto me produjo una severa impasse. Trato de reencontrarme emocionalmente. En esta ciudad parece que estoy encontrando mi propósito".

Claro que allí no aclaró si esa relación con Germán Kraus que se le acredita podría ser la motivación de su "reencuentro".

"Aquí hallo tiempo para mi estado de ánimo. El trabajo impone esfuerzo. Pero me permite espaciar y efectuar un 'recconto' para dejar paso a los proyectos. Tal vez hagamos una gira con esta pieza que hacemos.

SORPRESA MATERNAL

MAR DEL PLATA, 13 (De nuestro corresponsal).— La gran sorpresa de María Aurelia Bisutti fue ver a su hija Paola (adoptó su apellido artísticamente aunque la adolescente se llama Papini, como el progenitor de quien M.A.B. se divorció hace 18 años). La actriz no esperaba a su única heredera y es por eso que su asombro fue mayúsculo... ¡y emotivo! La chica quiso darle una sorpresa.

● SIN ESCANDALO

No hice escándalo, sino que solamente hice notar que en el espectáculo de Luis Landriscina, ni mi nombre ni el de Nené Malbrán, se habían colocado en los carteles". Así dijo Selva Mayo, la que en otro tiempo imitaba a Raffaella Carrá, con respecto a algo que se comentó en las playas.

Javier Portales, buen representante de nuestros escenarios, mandó una perorata humorística en torno de los ex ministros de Economía. Se ignora cuál es su irritación contra éstos.

TEATROS

★ ASTRAL. Corrientes 1639. 40-5707/9864. Hoy a las 21.30: Segundo año de gran éxito. GRACIELA DUFAU y HUGO ARANA en:
DOMESTICADOS
La gran obra de Aida Bortnik. Con Nelly Prono, Néstor Hugo Rivas y elenco. Actuación especial de Bárbara Mujica. Dir.: Luis Agustoni. P.m. 18. Loc. en vta.

★ BLANCA PODESTA. Corrientes 1283. 35-2592. Viernes 15 de enero de 1982 a las 22: NORMA ALEANDRO en:
LA SEÑORITA DE TACNA
P.m.14. La obra de Mario Vargas Llosa. Dir.: Emilio Alfaro. Mar. a juev. a las 21.30. Vier. a las 22. Sáb. a las 20 y 23. Dgos. a las 18.30 (popular) y 21.30. Loc. en vta.

★ BURLESQUE. Corrientes 483. Cont. de 20 a 3: Las esculturales gatitas presentan su nuevo show de strip-tease: "LA FIESTA DEL STRIP-TEASE". En su género, el de mayor jerarquía. P.m.18.

★ COMICO. Corrientes 1280. 35-2108. Última semana. Primer espectáculo en Scenorama. 40 personas en escenas con magníficos escenarios giratorios
EL DILUVIO QUE VIENE
S.r. Martes a viernes a las 21.30. Sábados a las 20 y 23. Domingos a las 20. Loc. en vta.

★ FLORIDA. Florida 165. 30-5360. Cont. de lunes a jueves de 13 a 22. Viernes de 13 a 23. Sábados de 18 a 1.30. P.m.18. Presenta: "SEXY Y DIVERTIDA LA REVISTA DEL FLORIDA". P.m. 18. Con Moira Star y gran elenco.

★ KARINA. Corrientes 636. 40-1808. Cont. de 20 a 24: Cía de STRIP-TEASE, con Analía Roy y sexy vedettes. P.m.18. De 0.30 a 4. "Show internacional". Dir.: A. Elizalde.

★ LA CIUDAD. Talcahuano 1034. 44-4528. EL CRAZY HORSE SALOON en: "TONIGHT IS THE NIGHT". Con Caroline "Vainilla Banana" y gran elenco. Lun. a juev. a las 21.30. Vier. y sáb. a las 21 y 23. Pl. c/cons.: $ 70.000. P.m. 18.

★ L'OMBRELLO. Belgrano y Jujuy. Un lugar poco común que da rienda suelta a la... "DOLCE VITA". P.m.18. Copas, show, vedettes y algo más. Cont. diariamente de 22 a 4. P.m.18.

★ METROPOLITAN 1. Corrientes 1343. 40-0816. La Nueve Compañía de Revistas: Don Pelele, Lynn Allison, Tristán y Edda Bustamante y la participación especial de Pedrito Ricoen:
LA COSA
SE ESTA PONIENDO PELUDA
Con El Mago Setany, Nancy Rey y gran elenco. Dir. H. Sofovich. Lunes a viernes a las 21 y 23. Sábados a las 21, 23.15 y trasn. 1.30. Domingos descanso.

★ OLIMPIA. Sarmiento 777. 40-2678. Hoy a las 22: "QUERIDO MENTIROSO" de J. Kilty. Con Martha Serra y Horacio Diana. Dir.: Malena Marechal. Juev. pop.: $ 30.000. Loc. en vta. c/5 d. de ant.

★ PARADISE. Corrientes 827. Cont. de Lun. a Dgos. de 20 a 4. La revista sexy del desnudo: "STRIP TOTAL". Con las mujeres más excitantes de Bs. As. P.m.18.

★ REGINA. Av. Santa Fe 1235. 44-5470. Analía Gadé y Víctor Laplace en: "MATAR EL TIEMPO" de C. Gorostiza. Con Jorge Rivera López y Mirtha Busnelli. Dir.: Omar Grasso. Mar. a juev. a la 21.30. Vier. a las 22. Sáb. a las 20 y 23. Dgos. a la 20. Loc. en vta.

★ TABARIS. Corrientes 831. 392-8509. Gran suceso: 40 artistas jugándose en un musical diferente:
DE AQUI NO ME VOY
Martes, miércoles y domingo a las 22. Jueves y viernes a las 21 y 23. Sábado a las 21, 23 y trasn.: 1.15. Loc. en vta. Iturrig.

VARIEDADES

★ LUNA PARK. Corrientes 99. 311-1990/5100. 32-2135/2538. PRESENTACION DEL FAMOSO SHOW SOBRE HIELO:
HOLIDAY ON ICE
La fiesta en el hielo para el verano porteño, con renovados cuadros de espectacular coreografía: "ALICIA EN EL PAIS DE LAS MARAVILLAS"; "ALTO VOLTAJE" (música rock); "DANZA DEL MURCIELAGO"; "FLAMENCO"; "ESTO ES JAZZ"; "CARNAVAL EN NUEVA ORLEANS", y los extraordinarios solistas, duetos y el famoso CUERPO DE BALLET. Para los chicos, los acostumbrados cómicos, Los Dogsis (perros que juegan al fútbol, etcétera). FUNCIONES: martes a viernes a las 21.15. Sábados y domingos a las 16 y 21.30. ENTRADA GENERAL: mayores: $ 20.000. Menores: $ 10.000. Niños hasta de 5 años no abonan entrada. Localidades en venta en el estadio, el lunes 4 de enero, de 10 a 20, hasta con 7 días de anticipación. Lunes descanso.

CINES

★ A.B.C. Esmeralda 506. 392-9506. Cont. desde las 8: "CRIMEN EN LA PENSION DE LAS COLEGIALAS"; "VIRILIDAD". Noche: desde las 20: Show en vivo: "LAS VIRGENES DEL STRIP TEASE". P.m.18.

★ ADAN I. Corrientes 959. 393-6115. A las 13.50, 16.40, 19.40 y 22.40:
MOSCU NO CREE EN LAGRIMAS
P.m. 18. Una película que usted no puede dejar de ver. A las 13.30, 16.10, 19.10 y 22.10: Notic. Sáb. trasn.: 1.

★ ADAN 2. Corrientes 959. 393-5034. A las 13.40, 16, 18.20, 20.40 y 23:
TRIBUTO
P.m.14. Con Jack Lemmon y Lee Remick. A las 13.20, 15.40, 18, 20.20 y 22.40: Notic. Sáb. trasn. 1.

★ ALFA. Lavalle 842. 392-1114. A las 13, 14.55, 16.55, 18.55, 21 y 23:
LOS CAZADORES DEL ARCA PERDIDA
S.r. Un filme de Steven Spielberg. Con Harrison Ford. Sáb. trasn. 1.15.

★ ALFIL. Corrientes 1753. 40-7575. A las 14, 16.15, 18.30, 21.45, 23 y sáb. trasn.: 1.15: "EL ULTIMO TIBURON". P.m. 14, 14, 16.15, 18.30, 20.45 y 23: Notic.

★ GRAN VICTORIA. Av. de Mayo 882. 34-1493. Cont. de 8 a 3: "La mandarina"; "Twinky"; "Las amazonas". P.m.18.

★ AMBASSADOR. Lavalle 777. 393-9700. A las 12.50, 15.15, 17.50, 20.25 y 23:
SOLO CUANDO ME RIO
P.m.14. Con Marsha Mason y Kristy McNichol. A las 14.55, 17.30, 20.5 y 22.40: Notic. Sáb. trasn. 1.20. Refrigeración.

★ AMERICA. Callao 1057. 41-3818. A las 13, 15.25, 17.55, 20.30 y 23.5:
SOLO CUANDO ME RIO
P.m.18. Con Marsha Mason, Kristy McNichol y James Coco. A las 15.5, 17.30, 20.5 y 22.40: Notic. Sáb. trasn. 1.30.

★ ARIZONA. Lavalle 727. 392-6967. Cont. 13.30, 16.45, 20 y 23.15:
LAS COLEGIALAS QUIEREN APRENDER
Cont. 15, 18.15 y 21.30:
SIETE MUJERES PELIGROSAS
P.m.18. Sáb. trasn. 1.20: "Las colegialas quieren aprender".

★ ATLAS. Lavalle 869. 392-1936. A las 12.55, 15, 16.40, 18.50, 21 y 23.10: "ARTURO EL MILLONARIO SEDUCTOR". P.m.14. 14.35, 18.25, 20.35 y 22.45: Notic. Sáb. trasn. 1.20.

★ ATLAS RECOLETA. Guido 1952. A las 14.25, 16.30, 18.45, 21 y 23.10: "ARTURO EL MILLONARIO SEDUCTOR". P.m.14. 16.10, 18.20, 20.35 y 22.45: Notic. Sáb. trasn. 1.15.

★ AVENIDA. Av. de Mayo 675. 33-6626. Cont. 11, 14.50, 18.35 y 22.30: El dormilón: 12.40, 16.25 y 20.20: El toro salvaje. P.m. 18.
P.m.18.

★ BIARRITZ. Suipacha 482. 392-0356. A las 13.45, 16.40, 19.35 y 22.30: "PAPILLON". P.m. 14, 13.25, 16.20, 19.15 y 22.10: Notic. Sáb. trasn.

★ BROADWAY. Corrientes 1155. 35-2345. A las 13.40, 15.30, 17.20, 19.15, 21.15 y 23.10
MAFALDA
S.r. La inmortal obra de Quino, llevada a la pantalla. A las 13.20, 15.15, 17, 18.55, 20.55 y 22.50: Notic. Sáb. trasn.: 1.5.

★ CALLAO. Callao 27. 40-1898. A las 13.20, 15.15, 17.15, 19.15, 21.15 y 23.10: "LA MAGIA DE LOS PARCHIS". S.r. 14.55, 16.55, 18.55, 20.55 y 22.50: Notic.

★ CAPITOL. Santa Fe 1848. 44-2379. A las 13, 15.25, 17.55, 20.25 y 23: "EL CARTERO LLAMA DOS VECES". P.m.18. 15.5, 17.30, 20 y 22.35: Notic. Sáb. trasn. 1.25.

★ CERVANTES. Belgrano 1820. 38-2698. Cont. 14.45, 19 y 23: "ARTURO, EL MILLONARIO SEDUCTOR"; 16.45 y 20.45: "UN PEQUEÑO ROMANCE". P.m. 14.

★ CINEMA UNO. Suipacha 460. 392-1112. A las 13, 15.30, 18, 20.30 y 23:
¿COMO VIENE LA MANO?
P.m.14. Con Adriano Celentano y Enrico Montesano. A las 15.5, 17.35, 20.5 y 22.35: Notic. Sáb. trasn. 1.30.

★ CINEMATECA ARGENTINA. Sarmiento 2255. 48-2170. A las 18, 20 y 22: "El fausto criollo" de Luis Saslasky. Con C. G. Satur. P.m. 18. Jueves: Furia.

★ CONCORDE. Lavalle 925. 35-1850. A las 13.5, 14.50, 16.50, 18.55, 21.5 y 23.15:
DINASTIA
P.m. 14. Filmada en Tridimensión. Sonido Multi Direccional. A las 16.30, 18.30, 20.40 y 22.50: Notic. Sáb. trasn.: 1.30.

★ COSMOS 70. C'tes 2046. 49-0862. Genios de la literatura en el cine. A las 14.10, 16, 17.50, 19.40, 21.30 y 23.20: "DON QUIJOTE". S.r. La monumental creación de Cervantes. Con Nikolai Cherkasov y Yuri Tolubelev. Mañana: "El libro del buen amor".

★ ELECTRIC. Lavalle 836. 392-1846. Cont. desde las 12.50: "MUERTE EN EL VALLE DE LOS FARAONES"; "CRUSSING". Notic.: P.m. 18.

★ EMPIRE. H. Yrigoyen 1934. 47-8770. Cont. A las 17.20 y 22.20: "AMOR SIN BARRERAS"; 14.50 y 20.10: "ATRAPADO SIN SALIDA". P.m.14.

GUIA DE TEATROS Y CINES

★ GAUMONT. Rivadavia 1635. 40-3050. A las 14.50, 17.30, 20.10 y 22.50: "ESTO ES CINERAMA". S.r. 14.30, 17.10, 19.50 y 22.30: Notic.

★ GRAN REX. C'tes 857. 392-8000. Sensacional estreno del cine destape 1982. A las 13.10, 15.35, 18.5, 20.35 y 23.5:
EL CARTERO LLAMA DOS VECES
P.m.18. Con Jessica Lange y Jack Nicholson. 13, 15.15, 17.45, 20.15 y 22.45: Notic. Sáb. trasn. 1.30.

★ GRAND SPLENDID. Santa Fe 1860. 44-0808. A las 14.30, 16.45, 19, 21.15, 23.30 y sáb. trasn.: 1.30: "EL ULTIMO TIBURON". P.m. 14, 14, 16.15, 18.30, 20.45 y 23: Notic.

★ GRAN VICTORIA. Av. de Mayo 882. 34-1493. Cont. de 8 a 3: "La mandarina"; "Twinky"; "Las amazonas". P.m.18.

★ IDEAL. Suipacha 378. 35-3300. A las 13.50, 16.10, 18.30, 20.50, 23.10 y sáb. trasn.: 1.15: "LOS DIOSES DEBEN ESTAR LOCOS". S.r. 15.50, 18.10, 20.30 y 22.50: Notic.

★ IGUAZU. Lavalle 940. 393-9931. A las 13.20, 15.45, 18.10, 20.35 y 23:
ATMOSFERA CERO
P.m.14. Con Sean Connery y Peter Boyle. Con sistema de sonido Dolby Stereo. A las 15.25, 17.50, 20.15 y 22.40: Notic. sáb. trasn.: 1.30.

★ LARA. Av. de Mayo 1225. 38-6966. Cont. 14, 17.30 y 21.5: La cuenta regresiva: 15.40, 19.15 y 22.50: El espejo roto. S.r. Sáb. trasn.: Led Zeppelin en: La canción es la misma.

★ LEOPOLDO LUGONES. Corrientes 1530. 46-8811. A las 15, 17, 19, 21 y 23: "El suspirante". Dir.: Pierre Etaix. Con: Pierre Etaix y Karin Vesely. Pl.: $ 8.000. S.r. Mañana: Plaza Suite.

★ LIBERTADOR. Ctes. 1334. 40-7443. A las 13.30, 15.50, 18.15, 20.40 y 23.5:
LAS CUATRO ESTACIONES
P.m.18. Con Alan Alda y Carol Burnett. 13.20, 15.30, 17.50, 20.15 y 22.45: Notic. Sáb. trasn. 1.15.

★ LOIRE. Corrientes 1524. 49-1900. A las 14.40, 18.20 y 21.55:
BARRY LINDON
P.m. 14. Con Ryan O'Neal y Marisa Berenson. A las 14.20, 18 y 21.35: Notic. Sáb. trasn.: 1.15.

★ LORANGE. Ctes. 1372. 45-7386. A las 13.20, 15.35, 18.5, 20.35 y 23.5:
ATMOSFERA CERO
P.m.14. Con Sean Connery y Peter Boyle. A las 15.20, 17.45, 20.15 y 22.45: Notic. Sáb. trasn.: 1.15.

★ LORCA. Corrientes 1428. 40-5017. A las 14, 16.50, 19.40 y 22.30:
EL HOMBRE DE HIERRO
P.m.18. Dir. A. Wajda. A las 13.40, 16.30, 19.20 y 22.10: Notic.

★ LORENA. Corrientes 1551. 46-7501. A las 13, 15.20, 17.45, 20.20 y 22.55:
REGRESO SIN GLORIA
P.m.18. Con Jane Fonda, Jon Voight y Bruce Dern. A las 15.10, 17.35, 20.5 y 22.40: Notic. Sáb. trasn.: 1.

★ LOS ANGELES 1. Corrientes 1770. 40-3742. A las 13.25, 15.20, 17.15, 19.10, 21.5 y 22.55:
POPEYE
S.r. Hablada en castellano. 13.15, 15.10, 17.5, 19, 20.55 y 22.45: Notic.

★ LOS ANGELES 2. Corrientes 1770. 40-3742/45-2405. A las 13.10, 14.45, 16.20, 17.55, 19.30, 21.10 y 22.45:
LA DAMA Y EL VAGABUNDO
S.r. Hablada en castellano. 13, 14.35, 16.10, 17.45, 19.20, 20.55 y 22.30: Notic.

★ LOSUAR. Corrientes 1743. 40-6100. A las 13.30, 15.55, 18.20, 20.45 y 23.10:
LOS CAZADORES DEL ARCA PERDIDA
S.r. Con Harrison Ford, De George Lucas. 15.35, 18, 20.25 y 22.50: Notic. Sáb. trasn. 1.15.

★ LUXOR. Lavalle 669. 392-3893. A las 13.20, 15.50, 18.15, 20.45 y 23.10:
LAS CUATRO ESTACIONES
P.m.18. Con Alan Alda y Carol Burnett. 13.15, 15.35, 18, 20.25 y 22.50: Notic. Sáb. trasn. 1.15.

★ MAXI I. Carlos Pellegrini 657. A las 15, 18.30 y 22: "DON JUAN". P.m. 14. 14.40, 18.10 y 21.40: Notic.

★ MAXI 2. Carlos Pellegrini 657. A las 13, 15.30, 18, 20.30 y 23: "MI TIO DE AMERICA". P.m. 18. 15.10, 17.40, 20.10 y 22.40: Notic. P.m. 18.

★ METROPOLITAN 2. Corrientes 1343. 40-1064. A las 14.5, 16.20, 18.35, 20.55, 23.15 y trasn.: 1.15: "LOS DIOSES DEBEN ESTAR LOCOS". S.r. 15.55, 18.10, 20.30 y 22.50: Notic.

★ MONUMENTAL. Lavalle 780. 393-8865. A las 13.50, 17.40 y 21.40:
DOCTOR ZHIVAGO
P.m.14. Con Omar Shariff y Geraldine Chaplin. A las 13.30, 17.20 y 21.20: Notic. sáb. trasn.: 1.15.

★ MULTICINE. Lavalle 750. CERRADO POR VACACIONES hasta el 12 de enero de 1982.

★ NORMANDIE. Lavalle 861. 392-1000. A las 13, 15, 17, 19, 21 y 23.10: "ABIERTO DIA Y NOCHE". P.m.18. 14.40, 16.40, 18.40, 20.40 y 22.45: Notic. Sáb. trasn. 1.15.

★ OCEAN. Lavalle 739. 392-1515. A las 12.50, 15.15, 17.45, 20.20 y 22.55:
REGRESO SIN GLORIA
P.m. 18. Con Jane Fonda, Jon Voight y Bruce Dern. Dir.: Hal Ashby. A las 15, 17.25, 20 y 22.35: Notic. Sáb. trasn.: 1.30.

★ OPERA. Corrientes 860. 35-1335. A las 13.5, 14.50, 16.55, 19, 21.10, 23.25 y sáb. trasn.: 1.15: "EL ULTIMO TIBURON" P.m. 14, 13, 14.40, 16.25, 18.35, 20.40 y 22.55: Notic.

★ PARAMOUNT. Lavalle 845. 392-9999. A las 13.10, 15.15, 17.15, 19.15, 21.20 y 23.25:
EL ULTIMO TIBURON
P.m.14. Con James Franciscus y Vic Morrow. A las 14.45, 16.45, 18.45, 20.45 y 22.45: Notic. sáb. trasn.: 1.30.

★ PARIS. Lavalle 769. 392-2016. Cont. 14.50, 18.10 y 21.25: "Y DESPUES LOS PERROS"; 13.15, 16.35, 19.50, 23 10 y sáb. trasn. 1.15: "LAS SOBRINAS"; 13, 16.20, 19.40 y 22.55: Notic. P.m.18.

★ PLAZA. Corrientes 939. 392-7577. A las 13, 15.15, 17.45, 20.20 y 22.50: "EL ARCHIVO DE ODESSA". P.m.14. 15.10, 17.25, 20 y 22.30: Notic. Sáb. trasn.

★ PREMIER. Corrientes 1565. 46-2113. A las 14.40, 16.40, 18.45, 20.55 y 23.5:
ARTURO EL MILLONARIO SEDUCTOR
P.m. 14. Con Dudley Moore y Liza Minelli. A la 16.20, 18.25, 20.30 y 22.40: Notic.

★ PETIT PREMIER. Corrientes 1565. 46-2113. A las 15, 17, 19, 21 y 23:
ROCK HASTA QUE SE PONGA EL SOL
S.r. Con los mejores grupos de rock argentinos.

★ REAL. Esmeralda 425. 392-3600. A las 13.40, 15.30, 17.20, 19.10, 20.50 y 22.35: "AVENTURAS Y DESVENTURAS DE TOM Y JERRY". S.r. 13.30, 15.10, 17, 18.50, 20.35 y 22.20: Notic.

★ SALA UNO. B. Sur Mer. 88-9420. A las 13.30, 15, 16.30, 18 y 19.30: "LAS TRAVESURA DE BOBIK Y SUS AMIGUITOS". S.r. 21 y 23: "26 DIAS EN LA VIDA DE DOSTOIEVSKI". P.m.14. 16.25, 17.55, 19.25, 20.55 y 22.25: Notic.

★ SANTA FE I. Santa Fe 1947. 44-8980. A las 13, 15.20, 17.40, 20.20 Y 22.55:
REGRESO SIN GLORIA
P.m. 18. Con Jane Fonda, Jon Voight y Bruce Dern. A las 20 y 22.35: Notic. Sáb. trasn.: 1.15.

★ SANTA FE II. Santa Fe 1947. 44-8980. A las 13.25, 15.50, 18.15, 20.40 y 23.5:
LOS CAZADORES DEL ARCA PERDIDA
S.r. Una película de Steven Spielberg. Con Harrison Ford. A las 13.5, 15.30, 17.55, 20.20 y 2.45: Notic. sáb. trasn.: 1.20.

★ SARMIENTO. Lavalle 852. 392-3338. A las 13, 15, 17, 19, 21 y 23.10: "LA MAGIA DE LOS PARCHIS" S.r. 14.40, 16.40, 18.40, 20.40 y 22.45: Notic. Sáb. trasn.: 1.15.

★ SELECT LAVALLE. Lavalle 921. 35-0235. Cont. A las 14.10, 18.40 y 23: "GIGOLO AMERICANO"; 16.40 y 21: "TARZAN EL HOMBRE MONO". P.m.18. Sáb. trasn. 1.15: "Gigolo americano".

★ STUDIO. Santa Fe 2541. 821-5845. Cont. 14.20, 16.30, 18.40, 20.55 y 23.10: "PASCUALINO SIETE BELLEZAS". P.m. 18. 14, 16.15, 18.25, 20.35 y 22.50: Notic. sáb. trasn. 1.10.

★ SUIPACHA. Suipacha 442. 392-1195. A las 15, 18.30 y 22: "EL FRANCOTIRADOR. P.m. 18. Con Rober de Niro. A las 14, 18.15 y 21.45: Notic.

ALMAGRO

★ BIOGRAFO UNO. Corrientes 4636. Cont. 18.25, 20.35 y 22.45: Notic.; 18.40, 20.50 y 23: Las cuatro estaciones. P.m.18. Sáb. y dgo. a las 16.15.

★ CABALLITO. Victor Martínez 52. 431-0052. Cont. 15.30 y 18.10: La princesa encantada; 17.50 y 19.20: El gato con botas alrededor del mundo. S.r.

★ PALACIO DEL CINE. Rivadavia 3636. 982-4818. Cont. 14.30, 18.30 y 22.30: Arturo el millonario seductor; 16.15 y 20.15: Un superpolicía en Africa; 14.15, 18.15 y 22.15: Notic. P.m. 14.

★ ROCA. Rivadavia 3753. 812-1517. Cont. 14.50, 18.30 y 22.25: El último tiburón; 16.20 y 20.20: Los tigres no lloran; 18, 20.5 y 21.40: Notic. P.m. 14.

BELGRANO

★ BELGRANO. Cabildo 2356. 784-5691. Cont. 15, 17, 19, 21 y 23: Abierto día y noche; 14.30, 16.40, 18.40, 20.40 y 22.40: Notic. P.m. 18 Sáb. trasn: 1

★ CABILDO. Av. Cabildo 2347. 784-3852. Cont. 16.35, 18.40, 20.40 y 22.40: Notic.; 15, 17.10, 19, 21.5 y 23.10 y sáb. trasn.: 1: El último tiburón. P.m. 14.

★ FANTASY. Cabildo 685. 771-0686. Cont. 14.20, 16.20 y 18.20: Notic. y Popeye. S.r. 20.35 y 22.35: El joven Frankenstein. P.m.18. Sáb. trasn. 1.15: All that jazz.

★ G. PAZ. Cabildo 2702. 781-1412. Cont. 14.50, 16.50, 18.50, 20.50 y 22.50: La magia de los Parchis; 14.30, 16.30, 18.30, 20.30 y 22.30: Notic. S.r.

★ G. SAVOY. Cabildo 2829. 781-6500. Cont. 15.25, 17.55, 20.25 y 22.55: Atmósfera cero; Notic. P.m. 14. Sáb. trasn.: 1.

★ LIDO. Av. Cabildo 3241. Cont. 14.50, 18.40 y 22.30: Superpolicía en Egipto; 16.45 y 20.35: Superpolicía nuclear. S.r.

★ MIGNON. Juramento 2433. 784-3899. Cont. 15, 17, 19, 21 y 23: Popeye; 14.30, 16.40, 18.40, 20.40 y 22.40: Notic. S.r.

BOEDO

★ CUYO. Boedo 858. 97-6975. Cont. 15.50, 19.25 y 23: La magia de los Parchis: 14.15, 17.30 y 21.10: Los superagentes contra todos. S.r. Sáb. trasn.: Me gusta mucho decir que sí.

★ GRAN SAN JUAN. San Juan 3246. 97-4283. Cont.: Tu cuerpo y el mío; Como aprendí a amar a las mujeres; Las hermanas. P.m. 18.

★ LOS ANDES. Boedo 777. 97-4233. Cont. 15.40, 19.5 y 22.40: Abierto día y noche: 14, 17.15 y 20.45: Las mujeres son cosas de guapos. P.m. 18.

★ N. PALACE. San Juan 2461. 941-1723. Cont. 15.40, 19.20 y 23: Las cuatro estaciones: 14, 17.40 y 21.20: Obsesión. P.m. 18. Sáb. trasn.: 1: Las cuatro estaciones.

★ NUEVO SELECT. San Juan 2540. 941-5908. Cont. 13.30, 17.40 y 21.50: Papillón: 16 y 20.10: Parece que fue ayer. P.m. 14.

COLEGIALES

★ ARGOS. F. Lacroze 3455. 854-0673. Cont. 16.30, 19.35 y 22.40: El último tiburón: 14.50, 17.55 y 21: Que el diablo te perdone; 16.15, 19.20 y 22.25: Notic. P.m. 14.

★ ATALAYA. Córdoba 4633. 773-0700. Cont. 14.10, 18.30 y 22.40: Tiburón; 16.20 y 20.40: Terror en la montaña rusa. S.r. Sáb. trasn.: Las colegialas quieren aprender; La amante.

★ RIALTO. Córdoba 4287. 86-8764. Cont. 15.20, 18.50 y 22.30: Popeye; 17 y 20.35: Gus; 15.10, 18.40 y 22.20: Notic. S.r. Sáb. trasn.: Duelo de valientes; La última profecía.

FLORES

★ COLISEO. E. Bonorino 36. 631-6181. Cont. 14.30, 16.30, 18.40, 20.40 y 22.50: Regreso sin gloria; 18.30 y 22.40: Notic. P.m. 18. Sáb. trasn.: 1: Regreso sin gloria.

★ CONTINENTAL. Carabobo 945. 631-2218. Cont. 14.50, 18.50 y 22.40: El exorcista; 17.10 y 21: Las adolescentes. P.m. 18. Sáb. trasn.

★ FENIX. Rivadavia 7802. 612-8858. Cont. 15.5, 18.45 y 22.25: Los dioses deben estar locos; 17.5 y 20.40: Hermano mar; 14.50, 18.30 y 22.10: Notic. S.r.

★ FLORES. Rivadavia 6661. 631-3701. Cont. 15.30, 19.10 y 22.50: Arturo el millonario seductor; 17.15 y 21: Pelea de fondos. P.m. 14.

★ GRAND PRIX. Gaona 3263. 59-2551. Cont. 15.30, 19.10 y 22.50: Arturo el millonario seductor; 17.15 y 21: Pelea de fondo. P.m. 14.

★ GRAN RIVADAVIA. Rivadavia 8636. 69-1356. Cont. dde. las 14.30: Los cuatro del Ave María; El botín de los valientes. S.r. Sáb. trasn.: 0.30.

★ PUEYRREDON. Av. Rivadavia 6871. 612-0389. Cont. 15.30, 17.25, 19.20, 21.15, 23.10 y sáb. trasn.: 1: El último tiburón. P.m. 14. 15.10, 17.5, 19, 20.55 y 22.50: Notic.

★ R. INDARTE. Rivera Indarte 44. 612-5500. Cont. 14.45, 18.45, 18.45, 20.45 y 22.45: La magia de los Parchis: 14.25, 16.25, 18.25, 20.25 y 22.25: Notic. S.r.

★ SAN JOSE. Rivad. 7350. 611-5989. Cont. desde las 14: Las colegialas quieren aprender; Las fotos prohibidas de una señora respetable. Notic. P.m. 18.

★ SAN MARTIN. Av. Rivadavia 7060. 612-5416. Cont. desde las 13.30: La furia de la serpiente; La última cacería. S.r. sáb. trasn.: La mujer de mi padre; Malos pensamientos.

LINIERS

★ GRAN LINIERS. Avda. Gral. Paz. 44. Cont. 14.30, 17.15, 20 y 22.40: Regreso sin gloria; 14, 16.45, 19.20 y 22.25: Notic. P.m. 18.

★ GRAN ODEON. Mootiel 160. 641-7673. Cont. 15.50, 19.10 y 22.30: La magia de los Parchis; 14, 17.30 y 20.50: Los superagentes contra todos. S.r.

★ MARTIN FIERRO. Avda. Gral. Paz 47. Cont. 15.30, 19, y 22.45: Los dioses deben estar locos; 14, 17.30 y 21: Había una vez en el sur. S.r.

MATADEROS

★ ALBERDI. Juan B. Alberdi 6169. 68-0496. Cont. 16.10, 19.35 y 22.50: Abierto día y noche: 14.20, 17.45 y 21: Las mujeres son cosa de guapos. P.m. 18.

★ EL PLATA. J. B. Alberdi 5751. 68-1118. Cont. 16, 19.25 y 22.50: La magia de los Parchis: 14.20, 17.40 y 21: Los superagentes contra todos. S.r.

★ GRAN LUGANO. Murguiondo 4062. 601-3457. Cont. 15, 19.45 y 21.50: Notic.: 15.20 y 20: Ahora mi nombre es nadie; 17.30 y 22: Tiburón. S.r.

ONCE

★ LORIA. Rivadavia 3058. 87-1436. Cont. 16, 19.30 y 23: Las colegialas quieren aprender; 14, 17.30 y 21: ¿Qué le habrán hecho a Solange? P.m. 18.

★ MAJESTIC. Pueyrredón 230. 87-9636. Cont. 16, 19.45 y 23.30: Abierto día y noche: 14, 17.40 y 21.25: Las mujeres son cosas de guapos. P.m. 18. Sáb. trasn.

PALERMO

★ G. NORTE. Santa Fe 3730. 72-8468. Cont. 15.20, 17.10, 19, 21 y 23: La magia de los Parchis; 15.10, 17, 18.50, 20.45 y 22.45: Notic. S.r.

★ N. ROSEDAL. Serrano 2454. 774-3101. Cont. 14.55, 18.45 y 22.50: Arturo el millonario seductor; 16.45 y 20.30: El rabino y el pistolero. P.m. 14.

VILLA DEVOTO

★ ACONCAGUA. Av. Gral. Mosconi 3260. 571-5208. Cont. 14.30, 18.30 y 22.30: Los dioses deben estar locos; 16.30 y 20.30: Los tuyos, los míos, los nuestros. S.r.

★ EUROCINE. Nueva York 3336. 50-1443. Cont. 16.15, 19.25 y 22.50: Abierto día y noche; 14.30, 17.50 y 21.5: Hay romper la rutina. P.m. 18. Sáb trasn.: 0.50.

★ PARQUE. Cuenca 3250. 50-4448. Cont. 14.30, 18.30 y 22.30: Tiburón; 16.35 y 20.35: Ahora mi nombre es nadie. S.r.

VILLA URQUIZA

★ 25 DE MAYO. Triunvirato 4438. 51-1859. Cont. 15.35, 19.5 y 22.30: La magia de los Parchis: 14, 17.15 y 20.45: Los superagentes contra todos. S.r.

★ GRAN URQUIZA. Bauness 2506. 51-2135. Cont. 18.20, 19.30 y 22.40: Las colegialas quiren aprender; 14.30, 17.50 y 21.10: Intimidades de una pareja virgen. P.m. 18. Sáb. trasn.

GRAN BUENOS AIRES

★ AVELLANEDA. Colonial. Psicópata; El día del cobra; Las aventuras de Bruce Lee. P.m. 18.
—Gral. Roca. Bruce Lee el gran héroe; Nos encontraremos en el infierno; Ases del aire.
—Mitre. Las cuatro estaciones; Gente como uno. P.m. 18.
—San Martín. La magia de los Parchis; Los superagentes contra todos. S.r.

★ BELLA VISTA. Gran Pacífico. La magia de los Parchis; Los superagentes contra todos. S.r.

★ CIUDADELA. Nvo. Ciudadela. Las colegialas quieren aprender; Intimidades de una pareja virgen; ¿Qué le habrán hecho a Solange?

★ JOSE C. PAZ. Paz. La dama y el vagabundo; El gato que vino del espacio. S.r.

★ LOMAS DE ZAMORA. Avenida. ¿Cómo viene la mano?; Saltando alto. P.m. 14.
—Español. A los cirujanos se les va la mano; Abierto día y noche. P.m. 18.
—Gran Lomas. La magia de los Parchis; Los superagentes contra todos. S.r.

★ QUILMES. Cervantes. La magia de los Parchis; Los superagentes contra todos. S.r.
—Moderno. Las fotos prohibidas de una señora respetable. P.m. 18.

★ RAMOS MEJIA. Gran Belgrano. La magia de los Parchis; Los superagentes contra todos. S.r.
—San Martín. Regreso sin gloria; Notic. P.m. 18.

★ SAN MARTIN. Ateneo. Papillón. Parece que fue ayer. P.m. 14.
—Gran Plaza. La magia de los Parchis; Los superagentes contra todos. S.r.

CRONICA, Edición de la Tarde. Registro de la Propiedad Intelectual Nº 25.414. Director: Ricardo Gangeme.
Redacción, Administración y Publicidad: Azopardo y Garay. Teléfonos: 361-1001/1051/1101.

ES "POSTERGACION"

El Gobierno Aclaró que no están Congelados los Salarios de Estatales

El secretario de Información Pública, Rodolfo Baltiérrez, aseguró que el gobierno "no ha congelado los salarios del sector público, sino solamente ha establecido una postergación, que alcanza también a los pasivos en razón del menor ingreso esperado del sistema de seguridad social".

"En ningún momento —enfatizó— vocero alguno del gobierno ha dicho que se hubieran congelado sueldos del sector público y/o jubilaciones y pensiones".

Baltiérrez formuló estas apreciaciones al ser consultado ayer por los cronistas acreditados en Casa de Gobierno acerca de los alcances de las recientes medidas gubernamentales. Sobre el particular, agregó que por primera vez se elimina "el ritmo prefijado de los aumentos de tarifas que alimentan la inflación, mientras se logra contener la emisión monetaria y se equilibra el presupuesto".

El funcionario conversó con los periodistas y respondiendo a una primera pregunta precisó que el gobierno no ha congelado los sueldos del sector público, como se ha difundido. **Señaló que: "la única congelación oficialmente dispuesta ha sido la anunciada por el presidente con relación a los sueldos de los tres comandantes en jefe, por haberlo acordado así la Junta Militar".**

"Además —agregó— el presidente ha resignado su sueldo, pero en cambio los sueldos del sector público no han sido ajustados, lo cual no significaría congelación, sino solamente una postergación que alcanza también a los pasivos en razón del menor ingreso esperado del sistema de seguridad social".

Baltiérrez manifestó que las medidas tienden "a suprimir el ritmo periódico de los aumentos que alimentan la inflación, mientras se logra contener la inflación monetaria y se equlibra el presupuesto".

Estimó enseguida que la lucha contra la inflación es doble: "ataca a sus fuentes monetarias en la creación de dinero sin respaldo y suprime los ajustes periódicos prefijados, que alimentan sin cesar las subas generalizadas de los precios, financiadas por la emisión monetaria".

"Contenida la emisión —prosiguió— no se justifican aumentos en períodos prefijados que solo distorsionan la economía e impiden que la actividad retome un ritmo vigoroso de crecimiento".

● GALTIERI EN TRABAJO

Los periodistas argumentaron que dirigentes políticos y gremiales "difieren con su apreciación" en torno de las medidas comentadas. La respuesta del secretario de Información Pública fue: **"Yo no estoy aquí para polemizar, estoy para informar, y por eso ya les anticipo que el presidente de la Nación, en su plan de visitas ministeriales, concurrirá el sábado, en horas de la mañana, al Ministerio de Trabajo".**

Ante otra pregunta, Baltiérrez estimó que el esfuerzo es compartido por todos los sectores sociales, acotando que la exportación está gravada con un impuesto, que la industria recibe un reembolso inferior, que sueldos y honorarios tributan el impuesto a las ganancias y que los deudores en divisas deben atender sus vencimientos al nuevo tipo de cambio.

Cabe consignar que en la conferencia de prensa celebrada el 30 de diciembre pasado, el ministro de Economía, Roberto Alemann anunció claramente la decisión de congelar los salarios del sector público por tiempo indeterminado.

Tema de Gabinete: Situación Laboral

En una extensa reunión de gabinete que presidiera el teniente general Galtieri fue debatida, en la vispera, la situación laboral actual a partir de un extenso informe que presentara el ministro de Trabajo, brigadier Porcile. Este funcionario habría informado sobre las conversaciones mantenidas con los sindicalistas del sector estatal. Porcile habría expuesto también sobre las recientes suspensiones en el sector industrial y las consecuencias que trae esa situación.

Por su parte, el ministro de Economía, Roberto Alemann, habló sobre los planes para contener el gasto público, y más precisamente, respecto de la supresión de dependencias estatales, fusionamiento de otras, transferencias de funciones a la actividad privada y reducción de actividades, derogando las normas que las han creado cuando no cumplan funciones útiles.

Asimismo, el ministro de Obras y Servicios Públicos, ingeniero Martini, realizó una exposición sobre precios y tarifas en el sector energético y su relación con la privatización de los servicios.

Respecto de la Salud Pública, el titular del ministerio, Rodríguez Castells, señaló que "deberá debatirse extensamente acerca del sistema federal de atención de la salud que más le conviene al país".

EL PAMI COMUNICA A SUS AFILIADOS

El Instituto Nacional de Servicios Sociales para Jubilados y Pensionados reiteró a sus afiliados instrucciones tendientes a evitar inconvenientes en caso de ser necesaria la consulta al médico de cabecera.

Señala PAMI que cuando concurran al consultorio deben hacerlo en los días y horarios fijados para la atención de los afiliados al instituto y cuando su estado de salud no lo permita pueden comunicarse, cualquier día hábil, de 8 a 18, informando sus datos y dirección exactos.

● IOMA

MAR DEL PLATA, 14 (De nuestro corresponsal).— A partir del 17 del actual regirá el sistema de chequeras mostrador para atención médica en consultorio y a domicilio "sin valorizar, ni personalizar", para los afiliados del Instituto Obra Médico Asistencial (IOMA), se informó hoy aquí.

SI SIGUEN ASI, VAN A QUERER PRIVATIZAR A LAS FF.AA.

MAR DEL PLATA, 14 (De nuestro corresponsal).— El dirigente lucifuercista Juan José Taccone declaró aquí que "si vamos a privatizar sin tener en cuenta los valores propios que existen en el hombre y las instituciones, un día este gobierno va a licitar a las Fuerzas Armadas, porque con seguridad conseguiremos en una licitación internacional Fuerzas Armadas más baratas y mejor armadas que las que tenemos".

"Claro —agregó Taccone— que no podríamos concretar esa licitación, porque es imposible, estaríamos renunciando a los valores nacionales, y esto mismo lo debemos aplicar para cuando de privatizaciones indiscriminadas se trate".

Destacó el sindicalista que "hay valores que tienen que tomarse en cuenta".

Aludió luego al congelamiento salarial de los estatales y señaló que "con solo tres meses de aplicación esta medida representará para los trabajadores una pérdida del 30% de su poder adquisitivo".

Advirtió Taccone que "se pondrá también en riesgo la Caja de Jubilaciones y el sistema de Obras Sociales, porque al congelarse los salarios y al seguir aumentando las erogaciones, porque los aumentos y la atención médica no rebajan precisamente, no habrá fondos para sostenerlas".

Sobre eventuales reacciones gremiales Taccone dijo que "creo que abril y mayo van a ser meses terribles, allí se sentirá muy duramente el efecto de este plan económico y el arrastre de seis años".

"En cuanto a las acciones —añadió—, puedo decir que nuestra agrupación capitalina de *Luz y* Fuerza, hará el 11 de febrero, día en que se cumple el quinto aniversario de la desaparición *de nuestro* compañero Oscar Smith, una marcha hasta *la Casa* de Gobierno".

Anticipó que durante la movilización "presentaremos un memorándum pidiendo que Smith y otros nueve compañeros delegados de Luz y Fuerza también desaparecidos, sean devueltos con vida y que se den a conocer las investigaciones realizadas para encontrarlos".

5 CANDIDATOS PARA LU-9

MAR DEL PLATA, 14 (De nuestro corresponsal).— El titular del Comité Federal de Radiodifusión (COMFER), general (RE) Rodolfo Feroglio, elevó al Poder Ejecutivo Nacional el resultado del llamado a licitación para la adjudicación de la emisora local LU9, en un informe en el que habría recomendado a cinco de los oferentes, indicaron informaciones

El trascendido, publicado hoy por el matutino local "El Atlántico", que cita "fuentes confiables", indica que las empresas recomendadas son Radiodifusora Santa Clara SA, en formación; Enimar SA, en formación; Radiodifusión San Gabriel SA, en formación; Radiodifusora Cultural, y una quinta.

La firma Santa Clara está integrada por el periodista Ulises Barrera, el productor Julio Moyano, y por Oscar Antonio Huerta, Humberto Dangeo, Pablo Gowland, Horacio de la Canal, Raúl Oscar Dondero y Carlos Gioroni.

Enimar, por su parte, está compuesta por el empresario hotelero Florencio Aldrey Iglesias, el abogado marplatense Francisco Razona y Alberto Traini. En tanto, la Radiodifusora San Gabriel está formada por Juan Manuel Fangio y Juan Manuel Bordeu .

PROSIGUE LA EVACUACION

SANTA FE, 14 (De nuestro corresponsal).— El nivel de las aguas del río San Gerónimo, (afluente del Paraná) en el puerto Reconquista, descendió 2 centímetros en las últimas 24 horas, en tanto que el número de evacuados se elevó a 16 familias integradas por 82 personas.

La situación se encuentra totalmente controlada, y el estado sanitario de los evacuados, que se encuentran alojados en galpones de la Dirección General de Puertos y Vías Navegables, es bueno, según informó la Junta Municipal de Defensa Civil.

En el puerto local continúa creciendo el nivel de las aguas del Río Paraná, registrando esta mañana a las 8 horas una marca de 4,38 metros, lo que representa 2 centímetros más que lo anotado en el día de ayer a la misma hora.

Hasta el momento no se han producido evacuaciones, en tanto que efectivos de la Prefectura recorren constantemente la zona ribereña.

La etapa "Alerta" recién se pondrá en práctica cuando el río llegue a los 4,50 metros.

El río San Javier, ubicado frente a la ciudad del mismo nombre señaló un registro de 5,43 metros, incrementando de esta manera su nivel *en 16* centímetros en las últimas 24 horas.

OBRAS EN EL URQUIZA

Los días 17 y 24 del corriente se llevarán a cabo entre las 9 y las 18 las obras anunciadas en el ferrocarril Urquiza y que fueron canceladas a causa de las lluvias caídas en el fin de semana.

El plan, conforme se anunció, comprende la construcción de un puente a la altura del kilómetro 19,650 que realizará el CEAMSE, Cinturón Ecológico Area Metropolitana.

Por tal razón se han cancelado dieciseis servicios durante los dos días a los trenes del sector Ejército de Los Andes - General Lemos.

Los trenes que atiendan ese sector correrán con intervalos de treinta y cuarenta minutos, mientras que el servicio entre Federico Lacroze y Ejército de Los Andes se cumplirá en forma normal.

TRAMITES MAS AGILES

En la Caja de la Industria, Comercio y Actividades Civiles un sistema de agilización de trámites permite la rápida y eficiente solución de los problemas de solicitudes y datos.

El 95% de los mismos son procesados mediante el sistema de acuerdo y pago automático de prestaciones por el cual se logra el beneficio de pensión o jubilación en plazos muy reducidos, como de 8 a 15 días.

Esto se consigue gracias a la utilización de computadoras de la unidad Banco de Datos de la Seguridad Social y se resuelve en solo diez minutos permitiendo, además obtener automáticamente la información registrada en los archivos sobre cada uno de los afiliados al organismo. El 5% restante se resuelve en forma manual, y en el interior del país demanda de 30 a 40 días.

UN LIBRO PARA LOS QUE NO SABEN BESAR

HOLLYWOOD, EE.UU. 14 (EFE).— La civilización sintética, aséptica y robótica que es la norteamericana ha dado a luz un nuevo libro suplantador de emociones, titulado "Cómo besar".

Se debe a la insaciable besadora Teresa Valenti, fracasó como actriz pero éxito creciente como autora. Su "How to kiss" tiene pedidos ya 200.000 ejemplares antes de estar a la venta, y la demanda se agiganta día a día.

Lo que llevó a esta mujer de 43 años a escribir su manual de 75 páginas de texto y fotografías fue la observación de que los adolescentes se ponían muy nerviosos cuando se besaban por primera vez.

Decidió que el beso adolescente debería ser científico y experimentado y como fruto de sus conocimientos se propuso sacar partido económico de las sensaciones físicas a costa de la ternura.

Quizás los lectores recuerden su primer agridulce, angustioso, terrible y agónico beso de amor. El corazón latía Dios sabe a que velocidades, desangrándose por todo el cuerpo incontrolable. Las palabras no salían y una respiración entrecortada y unos brazos lánguidos y paralizados parecían una transparente valla entre los dos seres.

"Basura, tontez e inexperiencia, esa emoción no tenía por qué haberse sentido. Ese momento era reaccionario y fruto de estúpidos convencionalismos".

Tal es la opinión de Teresa Valenti. Porque el beso debe ejecutarse, sobre todo cuando es el primero, con precisión matemática, con seguridad. El primer beso debe ejecutarse, y esta es la palabra exacta, y no vivirse.

Teresa Valenti dice que su libro es una verdadera Biblia para los jóvenes, y, efectivamente, lo es.

Mundo Insólito

● VENDEN AUTO DE PRESLEY

SALEM, Estados Unidos, (UPI).— Un cadillac negro y dorado ordenado especialmente por Elvis Presley en 1969 fue vendido por 18.000 dólares en una subasta de fin de semana durante la cual se realizaron ventas de autos clásicos por más de 600.000 dólares.

Tambien fue vendido por 11.500 dólares, entre más de 350 autos en exhibición en el terreno para ferias del estado de Oregón, un cadillac limusina de 1955 que perteneció al rey Zahir de Afganistán. Una ex limusina presidencial, con bar y televisión en colores fue comprada por un canadiense por 9.500 dólares.

● DINERO HIGIENICO

RIO DE JANEIRO, (UPI).— El médico brasileño Joao Maia Mendonca comprobó tras largos años de estudio e investigaciones científicas que el dinero brasileño carece de gérmenes patógenos capaces de provocar enfermedades.

En 1930 Mendonca publicó sus primeros trabajos sobre la posibilidad de que el dinero transmita enfermedades, después de tomar conocimiento de investigaciones realizadas por científicos sobre papel moneda norteamericano y europeo.

Un columnista social, al revelar hoy los resultados de los estudios de Mendonca comentó que "el cruzeiro solo le hace mal al que no lo tiene".